

EDITORIAL pàg 5

“Cal aturar aquesta espiral embogida d’un Estat cada cop més autoritari”

MARTORELL pàg 12

Paula Sánchez-Valverde guanya el concurs de cant Palet: “No es pot expressar amb paraules”



líniánord

baix llobregat nord Publicació mensual · Març 2018 · Núm. 55 · linianord.cat

El 90% dels contractes signats l’any passat van ser temporals

Martorell lidera el rànquing del Montserratí amb el 95%, molt per sobre de la mitjana del Baix Llobregat pàg 3



Entrevista a Xavier Fonollosa · Alcalde de Martorell

pàgs 6 i 7

“No podem engegar l’ampliació de l’Hospital mentre no hi hagi Govern”

REFERENT COMARCAL pàg 16

Olesa i Esparreguera viuen l’efervescència de les seves Passions



COLLBATÓ pàg 18

El Ple exigeix la llibertat dels presos en plena guerra de banderes

COMERÇ pàg 20

Al Montserratí hi ha 9,4 botigues per cada mil veïns

ESPORTS pàg 20

La Portals homenatjarà el ciclista Albert Balcells

[BREATHE & RECHARGE]
LLOGUERS TURÍSTICS



lloguercerdanya.net
INFO@LLOGUERCERDANYA.NET
656 197 377

FIRA DE PRIMAVERA



MARTORELL

del 27 al 30 d'abril





El comerç i l'hostaleria són els sectors que van registrar més contractes l'any passat. Fotos: Arxiu

La qualitat que no arriba

» Gairebé el 90% dels contractes signats al Montserratí al llarg de l'any passat van ser temporals
 » És una xifra superior a la de la resta del Baix Llobregat i a la d'altres parts de la comarca com el Delta

OCUPACIÓ ▶ “El 2017 ha estat el millor any des de fa més de 10, perquè a més de reduir-se l'atur va millorant la qualitat de la feina”. Aquestes són les optimistes paraules del president espanyol Mariano Rajoy de principis d'any, resumint una realitat que, amb les dades a la mà, sembla que no és tan positiva. Un exemple n'és que segons dades recents de l'Observatori del Consell Comarcal, prop del 90% –un 87,4%– dels contractes signats al Montserratí l'any passat van ser temporals.

Són xifres que s'extreuen de la nota de conjuntura laboral, publicada aquest mes i que indica que al nord de la comarca la temporalitat laboral i no la qualitat de la feina va ser la tònica.

Per municipis, és Martorell qui lidera el rànquing, amb una

taxa de temporalitat dels contractes signats l'any passat del 95%. El segueix de prop Sant Esteve Sesrovires, on l'any passat el 94% dels nous contractes van ser temporals.

Sant Andreu de la Barca, per la seva banda, també se si-

83,4%

és el percentatge de contractes temporals que es van signar al Baix Llobregat el 2017

tua a la franja del 90%, en concret en un 92,7%.

Però és que la taxa de temporalitat a la resta de municipis del Montserratí no baixa del 81%, el llindar per sota que

marca Esparreguera. A sobre seu té Olesa –amb un 82,4%–, Collbató –82,5%–, Castellví –83,4%– i Abrera –88%–.

A més, l'augment de la temporalitat és un fenomen que ha anat a més en l'última dècada. Amb l'informe a la mà, es constata que només a Castellví ha baixat –3% menys de contractes temporals entre 2007 i 2017–, mentre que a la resta de pobles ha crescut a diferents ritmes, sent Martorell, de nou, qui lidera el rànquing, amb un 7% d'increment.

PER SOBRE DE LA MITJANA

Les xifres del Montserratí superen el global comarcal, on la temporalitat el 2017 va afectar el 83,4% dels contractes signats. De fet, la xifra del Montserratí és superior fins i tot a la dels municipis del Delta, on és del 86,4%.

Més contractes masculins i més al comerç i l'hostaleria

TENDÈNCIA ▶ L'informe de conjuntura laboral també destaca altres paràmetres, com són que del total de contractes signats durant l'any passat, el 57,5% van ser per a homes, una tendència a l'alça que des de l'Observatori asseguren que “és una constant en el període 2007-2017”.

Per sectors, han estat el comerç, la restauració i els hotels els que més nous llocs de feina han generat. En concret, aquesta triple categoria concentra el 23% dels contractes del 2017, per davant dels serveis a la producció –22,8%–

i la indústria –amb un 20%–. La sanitat i els serveis socials i els transports els segueixen de lluny amb un 11,6 i un 10,5%, respectivament.

Pel que fa a l'agricultura, tot i que els contractes que va registrar no van arribar ni a l'1% durant el 2017, l'increment dels mateixos respecte de l'any anterior va ser del 37%.

Per últim, l'estudi també destaca les activitats que més contractes han perdut, com ara els serveis tècnics d'arquitectura i enginyeria, el transport aeri i els serveis socials sense allotjament.

Psicoteràpia

Depressió
 Ansietat Estrès
 Dificultats de relació

autoconeixement i desenvolupament personal



www.javiercentoL.org



www.endialogo.org

Miembro certificado de la Asociación Española de Prácticas Colaborativas y Dialógicas

Tel 625 52 25 61 - Javler - Psicoterapeuta Colaborativo y Dialógico, Psicólogo, Educador Social

La lupa

És d'ells

per @Modernetdemerda



Bé, ens ha tornat a tocar. Estava cantat. Era evident que, amb la quantitat ingent de fang que rodeja el cas de Gabriel Cruz, les mirades més inquisitorials i pulcres anirien dirigides a Twitter, aquest infern digital que condemnarà per sempre els teus fills, el teu país i el teu segle.

Ahir va tornar a passar. Tertúlia radiofònica sobre com les xarxes socials han esquitxat d'odi i de groguisme la mort del menor. Vam poder escoltar els arguments habituals, les sentències que mai fallen. Que si l'anonimat, que si la línia vermella, que si tot allò que ja vas sentir l'anterior vegada i que sentiràs tantes vegades més. Es van dir moltes coses i se'n van repetir tantes més. Algunes, des del desconeixement més absolut (un senyor va arribar a dir que els vídeos més vistos a Youtube són majoritàriament violents o sexuals, ignorant que el rànquing mundial en qüestió l'encapçalen els videoclips de *Despacito*, *See You Again* i *Shape Of You*). *Shape Of You*, tu. En fi. L'atreuiment de la ignorància i la parsimònia del cunyadisme.

Però tant se val, tenen detectat que

l'enemic són les xarxes i no els ho treu del cap. I ep, compte, segur que en molts casos tenen raó quan denuncien segons quines barbaritats, tots sabem què pot llegir-se a Twitter en dies com aquests. Però ni és intel·ligent ni és just acusar la xarxa de tots els mals.

Sigueu més curosos, no us obsesioneu tant amb Twitter. I si us hi obsesioneu massa, deseu-lo al calaix. Però no intenteu que els altres s'hi obsessionin. Perquè la feina que tenim tots plegats amb els mitjans conven-

diàriament el clima d'odi i de bogeria col·lectiva no ha estat Twitter, sinó els programes de sempre als canals de sempre. Sabeu que qui ha emès en directe el comiat del nen no és Twitter, sinó el Twitter convencional, el de tota la vida, el del comandament a distància. I sabeu també que qui ha publicat les imatges més doloroses i tramposes no han estat els usuaris de Twitter, sinó els diaris més venuts del país.

Entenc que vulgueu arreglar una societat que cau a trossos. Jo també. Però esteu començant, un cop més, la casa per la teulada. El mal és allà fora, no aquí dins. La claveguera passa per la pantalla del menjador de casa, pel quiosc, no tant pels nostres mòbils. Quan hàgiu amorosit la fortor

que desprèn, quan tot el que hem vist aquests dies no s'hagi tornat a veure mai més, llavors ja hi haurà temps per tractar els mil defectes de Twitter. I tant que sí. Si aleshores encara ens deixen fer-ne ús, si encara podem expressar-nos amb llibertat, entre tots ho debatrem tot, no ho dubteu. Acceptarem de bon grat el relleu de la vostra autocrítica.

Sabeu que qui ha dut el morbo fins a l'extrem i ha espremut les víctimes no ha estat Twitter, sinó Ana Rosa i l'amada Susanna

cionals, especialment amb la televisió, i especialment vosaltres que la teniu a prop, és tan descomunal que no l'acabarem en dècades. I aquesta obvietat la sabeu perfectament.

Sabeu que qui ha dut el morbo fins a l'extrem no és Twitter, sinó l'amiga Ana Rosa. Sabeu que qui ha espremut les víctimes no ha estat Twitter, sinó l'amada Susanna. Que qui ha propiciat

Parlen els veïns

Creus que la vaga feminista del 8 de març ha estat un punt d'inflexió?

per Anna Utiel

**Mónica**

"Penso que aquesta vaga feminista ha servit perquè la veu de la dona se senti més que mai, i això és molt positiu. Tot i això, crec que no comportarà cap canvi perquè per això caldria que hi hagués una voluntat que els nostres polítics no tenen."

**Laura**

"En part sí, perquè ha visibilitzat la desigualtat salarial entre homes i dones, pressionant els grups polítics per tal que facin lleis per combatre-la. Aquestes lleis, però, no es faran efectives si no es canvien els valors de la societat des de les bases."

**Aicha**

"La vaga va ser un èxit per a les dones, que vam sortir en massa a reivindicar una societat feminista. Però encara hem de seguir lluitant per unes condicions socials i laborals justes per a totes, també per a les que portem vel, que patim moltes injustícies."

**Sara**

"La vaga va ser molt participativa i va tenir molta visibilitat als mitjans de comunicació, però la realitat és que només va servir aquell dia. Lamentablement, queda molt camí per fer i, com que no afecta els homes, la solució arribarà a molt llarg termini."



Director Editorial: Arnau Nadeu
Redacció: Albert Ribas (Districtes de Barcelona), Francisco J. Rodríguez (l'Hospitalet i Baix Llobregat), Andreu Merino (Barcelonès Nord i Baix Maresme), Sònia Garcia (Vallès), Pau Ariaga (Esports i Xarxes), Santi Capellera (Opinió),

Anna Utiel, Víctor Ferran i Lola Surribas
Producció gràfica: Oscar Murillo
Departament Comercial: Laura Sansalvador, Francesc Sevillano, Rosa Teruel, Pere Ruiz, Lola Gutiérrez i Toni Enguix
Distribució: Juanjo Fernández, Wiliam Hernández i Yennil Viteri

Dipòsit Legal: B 12314-2013 - Impres a Gráficas de Prensa Diaria S.A.

www.liniacat.cat

grup comunicació 21

Editor-Gerent: David Centol i Lozano
Director Editorial: Arnau Nadeu
Cap de Vendes: Marcelo Villanueva
Cap de Producció: Marga Moreno
Webs temàtics: Pere Giménez

amic



Premi Tassis Torrent de Comunicació 2011 Diputació de Barcelona

Els semàfors

**Aj. de Sant Andreu**

El consistori santandreuenc ha posat en marxa, de la mà de la Fundació Futur, un programa de creació de cooperatives agrícoles. La iniciativa permetrà recuperar cultius i pràctiques tradicionals i la inserció laboral de col·lectius vulnerables.

pàgina 15

**Voluntaris d'Olesa**

Voluntaris d'Olesa va reunir a mitjans de febrer més de 200 persones a l'Es-corxadador per gaudir de la primera trobada intermunicipal de grups de ball en línia. Gairebé tots els pobles del Montserratí hi van estar representats.

pàgina 16

**CB Martorell**

L'aventura a LEB Plata només ha durat una temporada. La derrota a la pista de l'Agustinos de Lleó va certificar un descens que feia moltes setmanes que sobrevolava l'ambient. Ara toca començar a preparar la pròxima temporada a EBA.

pàgina 20

Les millors perles



per Francisco J. Rodríguez

Facebook ha reconegut que hi va haver una filtració indeguda de les dades personals de 50 milions d'usuaris, les quals van servir per donar suport a la campanya electoral que va portar Trump a la Casa Blanca. La primera gran crisi d'aquesta xarxa social que ha provocat protestes d'internautes que insten a esborrar-se'n.

Albert Boadella, autodenominat president a l'exili de Tabàrnia, ha posat rumb a Bèlgica, on es vol reunir amb Carles Puigdemont, a qui anomena "fake president". Ho ha anunciat en un vídeo on condueix una furgoneta taronja que fa "d'ambaixada mòbil" de Tabàrnia.

Detingut l'expresident francès Nicolás Sarkozy per presumpte finançament il·legal de la campanya del 2007, la que el va catapultar a la presidència. Sembla que a França han tingut més sort desxifrant l'enigma 'N. Sarkozy' que no pas a Espanya, on encara no se sap qui és el misteriós M. Rajoy dels pagaments de la Gurtel.

Malta acusa Espanya de dopatge en el 12-1 que va classificar el combinat espanyol per a l'Eurocopa del 1984. Ho han fet tres jugadors maltesos que van patir la golejada aquell desembre del 83 a Sevilla. Qui sí que semblava dopat era el narrador del matx quan cridava aquell "Señor, gol de Señor!"

Agents de la Guàrdia Civil van capturar un hipopòtam que s'havia fugat d'un circ instal·lat al municipi de La Garrovilla, a Badajoz. El cos policial va rebre l'avís de part d'un veí que se'l va trobar passejant per l'extraradi del poble. Després de verificar la informació, els agents i els treballadors del circ van enxampar l'animal.

El + llegalit

línianord.cat

- 1 Neix una associació per preservar la Colònia Sedó
- 2 Reina (Cinema del Diable): "Volem que tothom trobi la peli que vol veure"
- 3 L'Handbol Sant Esteve encadena 10 victòries i és segon
- 4 Esparreguera ajorna la Fira Modernista al 3 i 4 de març
- 5 El 'Catalunya vespre', des de la Torre de les Hores

La clau

Paupèrrimes

per David Rabadà



El juny passat el PP afirmava que si Catalunya es feia independent molts catalans no cobrarien la seva jubilació. Paradoxalment això no encaixa amb els fets.

En primer lloc les nombroses manifestacions per Espanya que milers de pensionistes protagonitzen queixant-se d'unes pensions paupèrrimes. I en segon lloc que el govern espanyol s'està endeutant amb financeres per tal de pagar avui dia als jubilats. És a dir, l'Estat espanyol no pot pagar ni les pensions vigents ni unes de millors als seus jubilats, siguin o no independentistes. I què se n'ha fet del Fons Acumulat de la Seguretat Social? Doncs el PP se l'ha polit en assumptes aliens a la jubilació de tots els espanyols. Potser al final tindran raó els independentistes tal que si abandonen Espanya sí que podran cobrar la seva jubilació.

Editorial

No

per Associació de Mitjans d'Informació i Comunicació



No han servit de res les mans esteses, no han servit de res les crides a la moderació, no ha servit de res el pacifisme radical, no han servit de res les explicacions davant del jutge... El sistema político-judicial espanyol ha decidit que la millor manera d'afrontar les aspiracions democràtiques de la societat catalana és l'ocupació de les institucions i la represàlia contra els líders polítics i socials d'aquest país. Madrid no aspira a la derrota electoral de l'independentisme, n'exigeix la humiliació i la retractació. I, fins i tot així, el destí del discrepant és la presó.

Cal aturar aquesta espiral embogida d'un Estat cada cop més autoritari. Un règim que s'autoatorga un dret arbitrari

sobre l'administració catalana, detenint i acomiadant – sense justificació– el secretari de Difusió i Atenció Ciutadana o condicionant, a voluntat, qui pot ser candidat a la presidència i qui no, al marge del resultat de les eleccions del 21 de desembre.

Madrid ha d'asseure's a la taula. Si no és per convicció democràtica, almenys que sigui per necessitat política i social. Per responsabilitat, per recuperar la confiança en el futur. Però la condició prèvia és aturar la repressió.

Hem vist tancats a la presó, com denunciava Raimon en una altra època, homes –i dones– plens de raó. No volem que la por sigui la llei. Per això diem no.

Línia Nord no comparteix necessàriament les opinions que els signants expressen en aquesta secció ni se'n fa responsable.

Les cartes d'opinió es poden enviar a: opinio@comunicacio21.com

Vist al Twitter



#FreePuigdemont



#N.Sarkozy



#FreeOpenArms



@Marteland: La detenció de Carles Puigdemont i l'empresonament dels consellers ha portat a la internacionalització del cas català fins a límits mai vistos.

@encampanya: -Mariano, han detenido a Sarkozy por financiación irregular de su campaña electoral.
-Pobre chiquitín... Haber nacido en Toledo.

@HiginiaRoig: L'agost del 2007, set pescadors tunisians foren detinguts, aïllats i processats per haver socorregut immigrants naufragats. Sempre amb Proactiva Open Arms.



“Volem una comarca amb Martorell de capital: això no ho discuteix ningú”

Xavier Fonollosa

Alcalde de Martorell

Francisco J. Rodríguez
MARTORELL



Paral·lelament al procés independentista, el Montserratí n'ha començat un de propi per separar-se del Baix Llobregat. A l'estiu van crear una plataforma per treballar en aquest sentit, però des d'aleshores no s'ha fet cap acte destacat. En quin punt estem?

El primer que s'ha de fer és seure amb tots els municipis que han de formar aquesta comarca i veure si des dels ajuntaments hi ha possibilitats de presentar de manera unànime aquesta proposta al departament de Governació, que és qui té les competències al respecte.

Però no tenim Govern...

Per tant, no podem parlar-ne. En el moment que hi hagi conseller i un cert consens, cosa que no és fàcil, ho proposarem a la Generalitat. Aquesta, al seu torn, ho hauria de portar al Parlament. El Govern no és gaire amant de crear noves comarques, perquè això comporta tot un entramat administratiu diferent. Però creiem que hi tenim dret.

Per què?

Si a Martorell volem fer algun tràmit amb Hisenda, per exemple, hem d'anar a Sant Feliu de Llobregat, quan el més normal seria que aquí tinguéssim una delegació d'Hisenda. La realitat és la que és. Una realitat diferent del Baix Llobregat. Per això tenim hospital i jutjats.

...

No tenim res en contra de la comarca del Baix Llobregat. El que volem simplement és tenir una comarca amb una capitalitat que és Martorell, perquè això sí que està clar. Jo crec que això no ho discuteix ningú. Volem donar un servei de més proximitat a tots els ciutadans d'aquesta zona. Si també tenim delegació de la Seguretat Social a Martorell, cosa que només tenen les capitals de comarca, per què no podem tenir una delegació d'Hisenda i de les diferents agències governamentals per donar un millor servei als nostres ciutadans?

Oriol Junqueras va dir en una entrevista a Línia Nord el setembre passat que l'opinió dels ciutadans que viuen als pobles afectats és "molt rellevant", i su-

posava que ningú volia crear una comarca en contra de l'opinió de la gent que hi viu...

És que, evidentment, al final tot acabaria amb una consulta ciutadana. Però abans de fer aquesta consulta s'hauria d'avançar des d'un punt de vista administratiu, parlamentari i governamental. Sigui com sigui, jo crec que això no va de colors polítics, sinó de municipis. Alguns alcaldes d'un mateix color polític podrien dir que sí, mentre que uns altres podrien dir que no... Però com es fa en democràcia, tot això al final ho acaben decidint els ciutadans.

Com creu que serien els resultats de la hipotètica consulta?

Per als ciutadans, crear una nova comarca només els reportaria avantatges. No hi ha cap desavantatge, per la qual cosa crec que la consulta ciutadana seria favorable. No és que tinguem cap ànim independentista comarcal, sinó que es tracta de reconèixer una realitat que, *de facto*, ja funciona així.

Josep Perpinyà, president del Consell Comarcal, considera que dividir "afebleix". Què li respondria?

Tinc una excel·lent relació amb en

Josep Perpinyà, i jo sóc vicepresident del Consell Comarcal. Ell sap que al Consell Comarcal parlem sempre de la zona nord, la zona centre i la zona Delta de la comarca. Evidentment ningú no vol mai que li marxi un tros, i ho entenem. Però repeteixo: no es va en contra de res ni de ningú, és senzillament reconèixer realitats que no són noves ni ens inventem.

Volen crear una comarca al nord i paral·lelament reclamen formar part de la zona tarifària de transport públic dels municipis més propers a Barcelona. Creu que els martorellencs pateixen un greuge comparatiu pel que fa al transport públic?

Sí, importantíssim. A Martorell tenim tres estacions incloses a la zona 3 i una altra a la 2. No conec cap altre municipi on passi això. Volem que mentre que no s'apliqui la T-Mobilitat –pagar per quilòmetre, que és més just– ens incloguin a la zona 1.

Com la històrica reclamació de Sant Andreu de la Barca...

Entenem perfectament la reivindicació de Sant Andreu de la Barca, però nosaltres també ens hi volem sumar. Qui hi té molt a dir

aquí és el departament de Territori, però tampoc tenim conseller.

Però sí que hi ha ministre de Foment, que té les competències per acabar l'estació intermodal per unir Rodalies i els Ferrocarrils. Com que ara sembla que s'ha obert l'aixeta de les inversions a Catalunya, són optimistes?

Bé... Veiem que als altres els van resolent els temes, però a nosaltres no. Ho demanem des de fa 10 anys, i era una qüestió que ja estava projectada. Una cosa és reivindicar una inversió que l'Estat no ha previst, i una altra que demanis que es compleixi allò que sí que havia previst.

Senten un greuge comparatiu respecte de les ciutats que rebran inversions per soterrar les vies, com per exemple Sant Feliu?

No. Aquestes també són necessàries. El soterrament de les vies a Sant Feliu és una obra que clama al cel. Que es reclami el soterrament en casos així ho trobo lògic. És una de les inversions necessàries i imprescindibles per a tota la regió metropolitana. Estic molt content perquè finalment es faci. Jo no vull tenir una inversió que vagi en detriment d'un altre municipi. ▶

“Tenim molts dèficits d’inversions: un exemple és el quart cinturó”

◀ Tornem a l'estació intermodal. Què s'ha fet malament?

En el seu moment, i és una opinió molt personal, es va fer molt malament, perquè la Generalitat i el govern de l'Estat van decidir que cadascú es pagaria les seves obres, de manera que aquelles que afectaven els Ferrocarrils de la Generalitat les pagaria el Govern, i les que afecten Adif les pagaria el ministeri de Foment. Resulta que la Generalitat va fer la seva part ja fa molts anys, mentre que Foment va fer, calculem, el 70% de la inversió. El 30% restant, els accessos a les andanes i la caixa de l'estació, no l'ha portat a terme.

Per què no s'ha acabat?

Perquè es va decidir que no se seguia. No entenem per què. La intermodalitat és molt important perquè multiplica itineraris. Si algú vol anar de plaça Catalunya a Olesa, podrà agafar la Renfe i canviar a Martorell als Ferrocarrils.

L'eterna història de les inversions a Catalunya...

Aquest país contribueix molt a les finances públiques de l'Estat com perquè no tingui després una reversió en forma d'inversions. Estem en una regió on sempre hem tingut molts dèficits d'inversions. Un exemple és el quart cinturó, la B-40. Fa 23 anys que es va

“El setembre entrarà en funcionament l'Espai Jove al Centre Cultural”

projectar. És una via d'alta capacitat que unirà les principals comarques de la regió metropolitana sense passar per Barcelona. En aquest temps, a Madrid s'ha fet l'M-30, l'M-40 i l'M-50.

Quins beneficis aportarà el quart cinturó?

Falta el túnel d'Abrera i Viladecavalls, que fa anys que l'estan fent. Hi deuen tenir un senyor picant amb una maça i una escarpa [riu]. Quan s'obri, trigarem sis minuts a anar de Martorell a Terrassa, a través d'una via d'alta capacitat de 12 quilòmetres. Es facilitarà l'intercanvi de mercaderies i treballadores entre les dues comarques més fortes des d'un punt de vista econòmic, com són el Baix Llobregat Nord o Montserrat i el Vallès Occidental.

Inversions, intercanvis de mercaderies... Paraules que fan pen-

sar en Seat, la joia de la corona de la indústria comarcal.

Quan es constipa Seat, mitja Catalunya pateix.

Van témer en algun moment que canviés la seu social per la situació política de l'octubre?

No. Però deixeu-me dir que, per fer honor a la veritat, no és bo per a Catalunya que les empreses se'n vagin o canviïn la seu social. Però de totes aquestes empreses que ho han fet, no n'hi ha cap que hagi traslladat cap centre de producció, una cosa que sí que seria preocupant.

Què en pensa de tot plegat?

És una situació complexa i confosa. Sóc dels que crec que hi ha hagut errors per part d'ambdues parts: de l'Estat i del Govern. I les conseqüències de tot plegat no han estat bones. Està tot en terreny molt bellugadís, i a tots ens agradaria poder trepitjar ferm.

De totes maneres, per a Seat seria difícil traslladar la fàbrica...

Exacte. A Martorell tenim la sort que la seva fàbrica és la més tecnològicament avançada d'Europa. L'any 2016 Martorell va ser el municipi amb el PIB per càpita més alt de Catalunya, i això és perquè Seat va bé. I això va molt bé a tothom. Fa 25 anys que la fàbrica és a Martorell, i com que Seat és el motor econòmic de la zona els hem proposat fer una commemoració.

Parlem de política comarcal. Acaben de renovar l'acord de govern al Consell Comarcal amb el PSC i Entesa després de la sortida d'ERC. Els republicans van prendre la decisió d'abandonar el govern comarcal “per coherència”, a causa de la complicitat dels socialistes amb l'aplicació del 155. Comparteixen des del PDeCAT la reflexió d'ERC?

Sempre hem primat molt més l'interès territorial que no pas un de polític concret. Per això, des de fa dos mandats, tenim un equip de govern del Consell Comarcal bastant ampli, on hi ha el PSC, el PDeCAT, ERC i Iniciativa i les seves confluències. Hem intentat que els temes polítics nacionals no afectessin el Consell Comarcal.

I què en pensa de la marxa d'ERC?

Jo puc dir que el PSC, almenys el grup comarcal socialista, no ha donat suport a l'aplicació de l'article 155. És més, va haver-hi una moció al Consell en la qual es rebutjava la seva aplicació i que el grup socialista va votar-hi a favor. Per a ells suposava una certa incomoditat, perquè tenien algú a dins que probablement no ho veia igual. Però hi van acabar votant a favor. Aquella era la condició per-

què el PDeCAT pogués seguir al govern comarcal. ERC va prendre la decisió posteriorment, però en canvi no ha sortit de l'Àrea Metropolitana de Barcelona, on també hi ha el PSC, a més d'altres llocs.

El nou acord de govern posa l'accent en la millora de la xarxa sanitària. Com s'està implementant el pla d'ampliació de l'Hospital de Sant Joan de Déu?

Ho tenim malauradament aturat. Necessitem un millor finançament per abordar les obres d'ampliació de l'hospital. Estan homologades tant l'ampliació com la millora del servei d'urgències. Això té un cost de 16 milions i escaig d'euros. La Fundació de l'Hospital es veu amb

“Que el PSC votés en contra del 155 al Consell Comarcal era la condició per seguir al govern”

cor de poder-ho fer, sempre que tinguem el contracte d'activitat actualitzat. El projecte hi és i ho tenim tot, però des del departament ens diuen que el conveni l'ha de signar el conseller, i no en tenim. O sigui que, mentre no hi hagi Govern, no ho podem engegar.

I què faran?

Li he enviat una carta a la ministra de Sanitat, dient-li que teníem pendent una ampliació de l'hospital que havíem de signar amb el conseller. I ens va respondre.

I què els ha dit?

Que quan tinguessin un forat ens donarien dia i hora. Això de Madrid queda molt lluny...

Seguint amb els serveis, vostè va ser el primer alcalde del PDeCAT que va començar els tràmits per reclamar el deute de les escoles bressol a la Generalitat. En cas que no prosperi la reclamació, es planteja anar a judici?

La Generalitat ens ha dit que la sentència no és ferma, i que quan sigui ferma, la solució que s'adopti per als ajuntaments que l'han denunciat s'adoptarà per a tots. Entenc que no haurem de recórrer a la via judicial, perquè ja està oberta.

Acabem. Els joves fa temps que reclamen més activitats a Martorell per a ells. Què els hi diu?

Que estem impulsant l'Espai Jove al Centre Cultural, a proposta dels mateixos joves. El setembre, si Déu vol, entrarà en funcionament. ■



– Van témer en algun moment que Seat traslladés la seu social?

– No. Però no és bo per a Catalunya que les empreses se'n vagin o canviïn la seu.

Roc Blackblock, un dels artistes urbans catalans més reconeguts, ha realitzat un mural a l'entrada d'Els Convents. El disseny, centrat en els nens i inspirat en el model pedagògic de l'escola, va acompanyat d'una cita de Josep Anselm Clavé.

Obre el nou Parc d'Europa, un espai lúdic i inclusiu

- » Centenars de persones assisteixen a la festa d'inauguració
- » El parc fomenta el joc per a nens i nenes amb discapacitat

INCLUSIÓ ▶ El nou Parc d'Europa, inaugurat el passat diumenge 18 de març, ofereix un espai de joc per a tots els nens i nenes de Martorell, siguin quines siguin les seves capacitats. La iniciativa de crear un espai lúdic per a nens amb capacitats diferents va ser la proposta més votada per la ciutadania en els Pressupostos Participatius de l'any passat.

La festa d'inauguració va ser un èxit d'assistència. El temps va acompanyar i un gran nombre de famílies van voler passar el matí de diumenge gaudint de diverses activitats pensades per als més petits. Des de tallers infantils de tota mena fins a un espectacle d'animació a càrrec de Pep Callau i els Pepsicolen, passant per un dolç esmorzar i la intervenció de l'humorista i actor Peyu, conegut per la seva secció al programa 'APM?' de TV3.

El Parc d'Europa, situat al barri del Camí Fondo, s'ha con-



Inauguració del Parc Europa. Foto: Ajuntament

vertit en un espai adaptat per a tots els infants. Compta amb tres tobogans de diferents mides, aptes per a persones de totes les edats, i incorpora una zona de joc inclusiu accessible per a usuaris amb mobilitat reduïda. A més, disposa d'un espai destinat a nens de 0 a 3 anys i d'una àrea de jocs de reunió, elaborada amb materials naturals i respectuosos amb el medi ambient.

Amb tot, Martorell ha fet un pas més cap a una comunitat inclusiva i igualitària. En aquest sentit, les autoritats van destacar en els discursos de la festa inaugural que la idea sorgís d'una proposta ciutadana (concretament, del martorellenc Carles Martí). L'alcalde Xavier Fonollosa va recordar la importància de transmetre aquests valors solidaris a tota la població.

L'Estació de Tractament d'Aigua Potable, en procés

INSTAL·LACIONS ▶ Ja han començat les obres per a la construcció de l'Estació de Tractament d'Aigua Potable (ETAP) de Martorell, que duraran 8 mesos, segons el previst. Aquesta instal·lació, que s'ubicarà al polígon de la Torre, tindrà un cost de 2,6 milions d'euros per a SOREA, l'empresa concessionària.

La nova planta permetrà que Martorell es pugui tornar a abastir dels pous de l'aqüífer de La Cubeta d'Abrera, com es feia anys enrere, ja que eliminarà els clorurs, ferro i manganès que

van impossibilitar el consum humà d'aquesta aigua. Tal com va destacar l'alcalde Xavier Fonollosa durant l'acte de col·locació de la primera pedra que va tenir lloc el dia 20, amb la nova ETAP es podrà abastir tota la població fent ús només de recursos propis. A més, la qualitat de l'aigua que arribi a les cases de tots els habitants millorarà molt respecte de l'actual. També cal destacar que es tracta d'una instal·lació sostenible que comptarà amb plaques fotovoltaïques per a l'auto-generació d'energia.

En marxa el període dels pressupostos participatius



PARTICIPACIÓ ▶ El 7 de març es va presentar a El Círcol el procés de Pressupostos Participatius 2018 i, a partir del dia 12 i fins al 9 d'abril, queda obert el període de presentació de propostes.

Qualsevol persona o entitat vinculada a Martorell té dret a participar amb un màxim de tres propostes. Totes aquelles persones majors de 16 anys empadronades al municipi en podran votar entre tres i cinc, sigui *online* o de manera presencial a El Círcol, seu de l'Oficina de Pressupostos Participatius.

L'Ajuntament ha decidit invertir 200.000 euros a les propostes més votades per la ciutadania. Una part d'aquest pressupost, 40.000 euros, es destinarà a les propostes dels alumnes de 4t i 5è de primària de les escoles de Martorell.

La primera edició dels Pressupostos Participatius, la de l'any passat, va ser tot un èxit i, enguany, es pretén superar la participació. Per això, l'Ajuntament ha engegat una campanya que porta el lema "Si tens una idea, no te la quedis dins".

Volkswagen es va plantejar el canvi de seu de Seat

INDÚSTRIA ▶ El conseller delegat de Volkswagen, Matthias Müller, va reconèixer a la conferència de premsa anual que, arran dels fets de l'1 d'octubre, la companyia va discutir si la seu de Seat havia de romandre a Martorell o no. Finalment, l'empresa va decidir no traslladar la seu, decisió que, segons Müller, ha estat l'adequada.

Malgrat els dubtes que es van generar a finals de l'any

passat, Seat va tancar el 2017 amb un benefici rècord de 191 milions d'euros, gairebé un 25% més que l'any anterior. L'empresa destaca que l'inici del 2018 ha estat molt positiu, ja que només en els primers dos mesos les vendes s'han incrementat més d'un 23%. La planta de Seat Martorell és la que fabrica més automòbils de tot l'Estat. Des de l'any 2009, la seva producció ha augmentat més d'un 50%.



**CÒPIES
MARTORELL**
SERVEIS GRÀFICS

Ens traslladem proximitament
Amb més espai i millora dels nostres serveis

nova adreça

l'Avg. Sant Antoni M^o Claret, n^o 5 (antic Garatge Sant Cristòbal)



PREU I SERVEIS SENSE COMPETENCIA

08292 Esparreguera
Francesc Macià, 123
info@re-motorsport.es
T. 93 777 47 13

653 607 399

08784 Piera
Tarragona, 157
plera@re-motorsport.es
T. 93 742 64 60

692 508 355

08780 Palleja
Riera Boter, 17
palleja@re-motorsport.es
T. 93 015 69 88

656 609 072

GUIA COMERCIAL

SANPE 2012



HITACHI
STIHL
HONDA
BOSCH

Pedro Garcia: 644 195 207
sanpe2012@gmail.com
C/ d'Orenci Valls, 7 · ESPARREGUERA

VENDA I REPARACIÓ DE MAQUINÀRIA

DESPELÓTATE
CON EL CLUB NO+VELLO

CLUB no+vello

(Fix)
938 338 890

(Whatsap)
640 166 945

60 €/MES
TODO EL CUERPO

35 €/MES
3 ZONAS

SESIONES ILIMITADAS

Plaça de les Fonts, 2 · 08640 Olesa de Montserrat



C/ Anselm Clavé, 111
931 176 123
Olesa de Montserrat

name it

Xics i Petits

Xicsipetits Xicsipetits

Boba i complementos de 0 a 14 anys



básickids

moda infantil i juvenil
0 - 14 anys

C/ Gran, 41
08292 Esparreguera
Tel. 937 776 629

NOVA OBERTURA
C/ Del Carme, 24 · 25300 Tàrrrega

Pantalons xandall llarg primavera 12,95€
Pantalons curts 10,99€
Samarretes màniga curta des de 7,99€
Vestits i petos coto des de 7,99€



mossegades

Embotits - Formatges i Delicatessen
Elaboració de Safates

Plaça de l'Ajuntament, 10 - Tel. 93 127 95 92
08292 Esparreguera

ROUS
COMPTON

Venta de productos de
PELUQUERIA y ESTETICA
a PROFESIONALES
y PARTICULARES

L'OREAL KÉRASTASE Schwarzkopf MONTIBELLO
KATIVA ghd novex Fanola

Oferta del mes: Secadores y planchas
a precios increíbles

CURSOS DE MAQUILLAJE Y UÑAS
Llama y te informaremos

C/ SANT JOAN 19 ESPARREGUERA · 93 182 71 17



www.giliindustrial.com

GILI

Qualitat
Innovació
Compromís
Excel·lència



**Esports
Abrera**

Roba i accesoris
per l'esport

Equipacions esportives
Serigrafia i estampació

Carrer Martorell, 2
Abrera

Tel. 937 702 287



**L'ESPORT
ENS UNEIX**



Èxit del primer Dia de la Cooperació al Desenvolupament

SOLIDARITAT ▶ Martorell va celebrar el dia 10 de març, per primera vegada, el Dia de la Cooperació al Desenvolupament, un esdeveniment organitzat per la Regidoria de Comunicació, Cooperació i Participació. Aquesta iniciativa va néixer amb l'objectiu d'impulsar i donar a conèixer la tasca de les entitats de cooperació vinculades a la localitat, i va aconseguir reunir-les a totes en una jornada solidària.

La plaça de la Vila va acollir, durant tot el matí, la Fira de la Cooperació, en què les entitats van poder comptar amb estands informatius per difondre les seves accions i recaptar diners a través de la venda de productes. A més, també es van dur a terme diversos tallers destinats als més petits, tots ells gratuïts per tal d'evitar barreres d'accés, però amb l'opció de fer donatius a les guardioles solidàries.

Les entitats participants van ser l'ONG Mans Mercedàries, Vedanthangal Sangam Laia Foundation, els Amics de Fundase Bolívia, l'ONG Ocularis i la Fundació Anepal. A la tarda, els responsables de totes cinc van presentar els seus projectes a El Círcol, a una taula rodona titulada "Com cooperem des de



La plaça de la Vila durant el Dia de la Cooperació. Foto: Ajuntament

Martorell". Cap a les set de la tarda les entitats van inaugurar, junt amb l'alcalde Xavier Fon-

Les entitats van inaugurar una exposició sobre la feina que fan arreu del món

llosa i la regidora de Cooperació Míriam Riera, una exposició que commemora la tasca cooperati-

va que duen a terme als diferents països. Fins al 15 d'abril, tothom qui vulgui podrà visitar El Círcol per conèixer, a través de fotografies i textos explicatius, les accions solidàries que realitzen aquestes organitzacions.

La regidora Míriam Riera valora positivament aquesta primera jornada, i assegura que el consistori posarà a disposició tots els recursos i les eines per tal d'aconseguir donar-les a conèixer entre la ciutadania. També assenyala la necessitat i la importància de "transmetre als infants els valors de la cooperació".

L'aparcament de la Biblioteca, gratis les tres primeres hores

EQUIPAMENTS ▶ L'aparcament de la biblioteca municipal passarà d'oferir dues hores d'estacionament gratuït a oferir-ne tres. Un cop passat aquest temps de franc, els usuaris hauran de pagar, com fins ara, una tarifa de 0,033 euros/minut.

Aquesta ha estat la iniciativa de l'Ajuntament per tal de donar a conèixer aquest pàrquing, de 99 places distribuïdes en dues

plantes, i incrementar el seu ús entre els usuaris. A més, també s'han impulsat campanyes informatives i publicitàries, i es faran canvis en la senyalització, amb l'objectiu de facilitar-ne l'accés. La zona d'estacionament de la biblioteca, relativament nova, no ha obtingut la popularitat que s'esperava, tenint en compte que es troba envoltada d'equipaments importants.

Arrenca 'El Cafè d'El Círcol', un cicle de tertúlies mensuals

OCI ▶ La Regidoria de Comunicació, Cooperació i Participació ha impulsat 'El Cafè d'El Círcol', un nou cicle de xerrades participatives que va donar el tret de sortida el passat dia 19. Tots els col·loquis se celebraran un dilluns de cada mes (que s'anirà decidint en funció de les circumstàncies donades) a les 18.00 hores i, en principi, aniran a càrrec de l'historiador Ferran Balanza. Els temes de les tertúlies estaran relacionats amb la història, les tradicions i els costums propis de Martorell.

En la primera sessió, es va parlar de les antigues celebracions de la Setmana Santa al municipi.

Míriam Riera, regidora de Participació, explica que la idea de dur a terme aquesta activitat va sorgir, precisament, d'una tertúlia que va fer Balanza amb motiu del centenari d'El Círcol, el Centre de Serveis a les Entitats. Els assistents a aquella primera xerrada, que va esdevenir una tertúlia espontàniament, van demanar que es fessin aquest tipus d'actes més sovint.

Així, es pot deduir que el públic d'"El Cafè d'El Círcol" estarà format per persones amb ganes de participar, d'escoltar i explicar vivències relacionades amb el poble. Riera assegura que "tothom hi podrà dir la seva".

inovyn Un bon veí industrial
An INEOS company



La Cuineta de la Montse

Menjar per emportar

US HI ESPEREM

De Dimecres a Diumenges de 9:00 a 15:00

Especialistes en menjar cassolà per emportar!!

Menú diari
de Dimecres
a Dijous

7€



Súper Menú
Divendres

5€

Aquí podreu gaudir del **millor**
pollastre a l'ast, d'una gran varietat
de menjars per emportar i de

les millors PAELLES de la Montse!!

Pollastres a l'ast

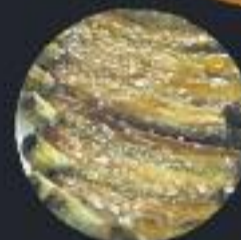

Ara també pots fer la teva reserva on-line a la nostra pàgina

www.lacuinetadelamontse.com

i passar-ho a recollir sense esperes

Paelles

Canelons



93 128 40 94



www.facebook.com/LaCuinetaDeLaMontse

C. Mossèn Jacint Verdaguer, 33 · Olesa de Montserrat

Un concurs Palet de gran nivell

» La soprano Paula Sánchez-Valverde guanya la segona edició del Concurs de Cant Josep Palet
 » Més d'una quarantena de cantants d'onze nacionalitats diferents participen en el certamen

Anna Utiel
MARTORELL



L'Auditori Joan Cererols va acollir, del 8 a l'11 de març, el segon Concurs de Cant Josep Palet, organitzat per l'associació Joventuts Musicals i l'Ajuntament de Martorell. Paula Sánchez-Valverde, una soprano pamplonesa de 27 anys, es va fer amb el primer premi. El segon premiat va ser Ferran Albrich, baríton, i el tercer guardó se'l va endur la també soprano Irene Mas.

Durant tres dies, 42 joves cantants, d'entre 18 i 35 anys i d'onze nacionalitats diferents, van participar en la fase preliminar del concurs, en què cada aspirant havia de fer una intervenció de 15 minuts, com a màxim. Només 10 dels concursants, els escollits pel jurat, van passar a la fase final, celebrada el diumenge 11 de març. En aquest punt, les actuacions dels candidats, que no podien superar els 20 minuts, havien d'incloure obligatòriament tres peces diferents de les cantades a la

fase preliminar. Els van acompanyar al piano Marta Pujol i Alessio Coppola.

Un cop finalitzades les 10 intervencions, un jurat diferent al de la primera fase es va reunir per deliberar els resultats. Concursants, acompanyants i públic van haver d'esperar la decisió del jurat al vestíbul del Centre Cultural, on es van viure nervis durant una estona que es va fer llarga. Després d'escoltar les intervencions d'Aleix Palau, president de Joventuts Musicals de Martorell; de Sergi Corral, regidor de Cultura i de l'alcalde Xavier Fonollosa, va arribar el torn de l'entrega de premis.

La guanyadora del primer premi va rebre una dotació econòmica de 2.000 euros, l'ingrés a la Xarxa de Músiques de Joventuts Musicals de Catalunya, la realització d'un concert al Cicle M'Clàssics de Martorell, l'accés directe a la semifinal de la Sonora International Opera Competition Francisco Araiza i la implicació en l'estrena mundial d'una obra de Joan Magrané. Paula Sánchez-Valverde es va mostrar molt contenta i emo-



Paula Sánchez-Valverde, guanyadora, amb Aleix Palau, president de Joventuts Musicals. Foto: Ajuntament

cionada per haver rebut tots aquests reconeixements. "No es pot expressar amb paraules, és una sensació molt satisfactòria", va dir a *Línia Nord*. La pamplonesa va reconèixer que s'havia sentit a gust damunt l'escenari i que el nivell de tots els concursants era molt alt.

Els guanyadors del segon i tercer premi es van emportar, respectivament, 1.000 i 500 euros, així com la participació en el Cicle M'Clàssics. A més d'a-

quests tres guardons, es van atorgar sis premis especials. Havien de ser set, però el premi al millor intèrpret de *bel canto* italià va quedar desert.

NIVELL TAMBÉ AL JURAT

Els membres del jurat van aportar encara més valor al certamen. Christina Scheppelmann, directora artística del Gran Teatre del Liceu i membre del jurat, va ser l'encarregada de lliurar el primer premi. El crític musical Roger

Alier, el tenor Raúl Giménez, la soprano Marta Mathéu, el contratenor Xavier Sabata i el compositor Joan Magrané, tots ells membres del jurat de la fase final, van lliurar els altres premis.

Per posar el punt final a quatre dies de concurs, tots els assistents a l'acte i els participants van poder gaudir d'un pica-pica al vestíbul del Centre Cultural, ara ja relaxats. Així es va tancar la segona edició del consolidat Concurs de Cant Josep Palet.

La tranquil·litat d'una trucada.

Des de qualsevol lloc en qualsevol moment.



 **PFB** SERVEIS
 FUNERARIS
 Barcelonès, Maresme i Baix Llobregat

Atenció 24h.
93 497 0 497
www.pfb-serveisfuneraris.com

Solidaritat comunitària

» Martorell impulsa un programa veïnal per detectar situacions de vulnerabilitat en la gent gran
 » La xarxa 'Bon Veïnatge' vol facilitar que puguin viure a casa seva el màxim de temps possible



El projecte 'Bon Veïnatge' està obert a tots els veïns, comerciants o entitats que vulguin col·laborar amb la gent gran que viu sola. Foto: Arxiu

BENESTAR ▶ Connectar persones que tinguin relació habitual amb gent gran del municipi per tal de detectar situacions de vulnerabilitat. Aquesta és la finalitat última del projecte 'Bon Veïnatge', impulsat per l'Ajuntament de Martorell. El programa teixeix una xarxa preventiva que ajudarà a pal·liar el sentiment de solitud i facilitarà que les persones grans que ho desitgin puguin viure a les seves llars el màxim de temps possible.

Veïns, entitats, espais de salut –incloent-hi farmàcies i òptiques– o establiments comercials de tot tipus acostumen a ser la primera alerta natural en situacions d'indefensió de persones d'edat avançada que estan soles. A través de la seva adhesió voluntària a la xarxa 'Bon Veïnatge', es pretén posar en coneixement dels Serveis Socials i de Salut municipals la detecció de qualsevol canvi en la conducta d'una persona gran, que faci pensar que alguna cosa negativa li està passant, a més d'afavorir respostes de la mateixa comunitat i l'entorn de l'afectat.

"Cada cop vivim més anys, però l'edat ens porta algunes limitacions i hi ha molta gent gran que viu sola", ha explicat el regidor de Gent Gran i Salut, Albert Fernández. Per la seva banda, l'alcalde de Martorell, Xavier Follós, ha assegurat que la voluntat és "crear un radar per barris" que ajudi "a detectar si hi ha una persona gran que ha canviat les seves rutines, si té alguna necessitat i si se la pot ajudar".

Els voluntaris decidiran el seu grau d'implicació en el projecte

Per tot plegat, la implicació veïnal és clau. "Demaneu la complicitat de l'entorn per garantir la seguretat i el benestar d'aquestes persones grans però també per lluitar contra el sentiment de solitud que existeix en moltes ocasions", ha afegit l'alcalde.

Els voluntaris adherits decidiran el seu grau d'implicació en el projecte. Podran, senzillament, comunicar la detecció del problema, o bé rebre un retorn de les accions que es portin a terme i de l'impacte de l'actuació com a veï, si la persona afectada ho autoritza. També tindran la possibilitat de participar en les taules comunitàries d'actuacions de 'Bon Veïnatge' per traslladar les seves impressions sobre el desenvolupament del projecte.

COM FORMAR-NE PART?

Per tal de formar part del programa 'Bon Veïnatge' només cal trucar al 93 774 20 77 o escriure un correu electrònic a l'adreça bvgentgran@martorell.cat manifestant la voluntat de participar en aquesta iniciativa.

Pot formar-ne part qualsevol veï o veïna, membres d'entitats o comerciants amb coneixement i contacte directe o indirecte amb la gent gran del seu edifici, comunitat, carrer o zona. Aquest contacte és el que permetrà detectar i actuar davant d'una situació de vulnerabilitat.

Una feina col·lectiva



PROGRAMA ▶ El Pla d'Actuació Municipal 2015-2019 incorpora una línia de treball dedicada a la gent gran. En concret, a l'ampliació i desenvolupament de nous serveis i programes d'atenció a aquest col·lectiu, entre els quals destaquen els que prenen com a base la feina comunitària que es desenvolupa a Martorell en l'àmbit de gent gran per part dels Serveis Socials i la Unitat per a la gent gran activa. Aquestes inter-

vencions són la primera defensa natural per afrontar les situacions de vulnerabilitat.

A més, és difícil trobar algú que en algun moment no hagi comunicat aquest tipus de situacions. El desplegament que es fa recull l'interès d'aquestes persones, centres, botigues i altres entitats pel proïsme, facilitant la incorporació, en la mesura justa, a la xarxa de respostes que generen les seves intervencions.

Castellví de Rosanes

líniainord.cat

Març 2018

Solidaritat | Augmenta la donació de roba usada

La recollida de roba de segona mà a Castellví es va incrementar un 27% el passat 2017, arribant a superar els 7.000 kg de roba donada als diferents contenidors del municipi. Per tant, cada habitant va donar, de mitjana, gairebé 4 kg.

El servei d'aigua del barri del Taió es municipalitza

INSTAL·LACIONS ▶ L'aigua del Taió es va municipalitzar i la xarxa del barri va passar a ser propietat de l'Ajuntament de Castellví a finals de febrer, després que una sentència avalés la posició que el consistori havia defensat durant anys. Fins aleshores, les instal·lacions del barri havien estat en mans d'una empresa privada amb un deute acumulat de més de 300.000 euros. El municipi, però, no ha hagut d'assumir aquest deute.

L'alcalde Joan Carles Almirall assegura que ha quedat resolt "un problema molt gran que tenia Castellví i que feia perillar la sostenibilitat de la gestió de l'aigua municipal", però creu que encara cal fer moltes reparacions a la xarxa del barri. El total de les actuacions necessàries per renovar les instal·lacions del Taió suposarà una inversió d'un milió d'euros, aproximadament. A partir d'ara,



Entrada al barri del Taió. Foto: Ajuntament

l'empresa Sorea serà l'encarregada de gestionar l'aigua del barri. Es tracta de la mateixa empresa que es fa càrrec de l'aigua de la resta de barris del poble.

CANALITZAR L'AIGUA FLUVIAL

Una de les accions que l'Ajuntament ha engegat en relació a la gestió de l'aigua al barri del Taió ha estat la canalització de l'aigua pluvial al pas de serveis que hi ha

entre dos dels seus carrers, el carrer de la Mina i el del Taió. Aquesta reforma acabarà amb els problemes que es donaven a la zona durant els temporals de pluja intensa. El cost inicial d'aquesta obra, 8.795 euros més IVA, ha augmentat a causa d'un imprevist: s'ha hagut de canviar el tub, ja que es va detectar una obturació en el tram que passava per aquests carrers.



Més ajudes per a les famílies amb menys ingressos

SUBVENCIONS ▶ El Ple de Castellví celebrat el dia 12 va aprovar per unanimitat les bases de la convocatòria de subvencions per a famílies monoparentals. Les modificacions presentades enguany beneficien les famílies monoparentals amb menys ingressos i, per tant, les que més ho necessiten. Fins ara, totes les famílies rebien el mateix import d'ajuda, independentment de les seves rendes, cosa que l'al-

calde Joan Carles Almirall no considera lògica.

A partir d'aquest any, les famílies monoparentals que no arribin als 20.000 euros d'ingressos anuals podran rebre un màxim de 600 euros, el 70% de l'import justificat. Aquestes ajudes estan destinades a satisfer necessitats relacionades amb l'habitatge, com cobrir les despeses de subministraments o pagar els rebuts d'hipoteques i lloguers.

Serveis | Traslladen els dipòsits de la depuradora

Un transport especial va traslladar a finals de febrer dos dipòsits de 20 metres de llargària als terrenys on s'està construint l'Estació Depuradora d'Aigües Residuals (EDAR) de Ca n'Amat, els quals donaran servei a aquesta instal·lació.

Sant Esteve Sesrovires

Locos x Sanes s'afegeix al govern municipal

POLÍTICA ▶ El govern municipal segueix agrupant forces després del trencament del PSC i Entesa amb ERC. Si el mes passat s'anunciava l'entrada del PDeCAT per apuntalar el govern, poc després es va fer públic que Locos x Sanes hi entrava també.

D'aquesta manera, el regidor de LxS, Jaume Ripollés, agafarà les regnes de la regidoria de Serveis Públics de gestió indirecta com a quart tinent d'alcalde. La finalitat de la seva àrea és fer el seguiment normal del desenvolupament dels serveis, el control en la seva correcta execució, el seguiment d'incidències i les propostes orientades a objectius de millora d'eficiència i valoració dels usuaris.

L'acord amb LxS es va signar a finals del febrer i és un annex del qual van signar PSC, Entesa i PDeCAT, on expressaven la seva voluntat de no excloure la possibilitat que altres grups municipals poguessin afegir-s'hi. De fet, destacaven l'interès de



Moment de la signatura de l'acord de govern. Foto: Ajuntament

LxS d'incorporar-se al pacte de govern per aturar l'augment de l'IBI dels últims anys.

Amb aquest nou acord, el govern municipal s'apuntala i afronta l'últim any de legislatura amb la fortalesa que li atorga la majoria dels seus vuit regidors.

De fet, en un comunicat, des de l'equip municipal asseguren que amb aquest nou acord "s'amplia i es consolida la voluntat de l'equip de govern de buscar una majoria sòlida que porti estabilitat per al que resta de mandat".

Habitatges temporals per a víctimes de violència masclista

PREVENCIÓ ▶ L'Ajuntament ha signat un conveni de col·laboració amb el Consell Comarcal i la fundació AGI pel qual el consistori oferirà un servei d'habitatge temporal d'urgències adreçat a dones que pateixen o han patit violència masclista i per als seus fills. L'objectiu d'aquesta iniciativa és "garantir la seguretat personal i donar resposta immediata als casos d'emer-

gència", segons informen des del consistori en un comunicat.

Es tracta d'un acord marc que l'ens comarcal ofereix als ajuntaments pel qual posa a disposició sis places permanents per a dones soles o amb fills i filles víctimes de violència de gènere, per una estada màxima de 15 dies. El servei el presta la fundació AGI (Assistència i Gestió Integral).

L'estudi Tinta i vi, premiat per l'aposta pel turisme sostenible

RECONeixEMENT ▶ L'estudi d'art Tinta i Vi és una de les 22 empreses de la comarca que han aconseguit el distintiu 'Compromís per la sostenibilitat Biosphere', impulsat per la Diputació, l'Institut de Turisme Responsable i la Cambra de Comerç de Barcelona.

La sesrovirenca Marta Arañó, responsable de l'estudi, va estar acompanyada per l'alcalde Car-

bonell en l'entrega que va tenir lloc el 13 de març a Barcelona.

La certificació Biosphere és un programa a escala mundial de qualitat i sostenibilitat turística i que va néixer l'any passat per estimular els productes i les destinacions turístiques del territori. Les empreses que opten a aquest reconeixement reben una formació prèvia i han d'acreditar la seva candidatura.

Sant Andreu de la Barca

línianord.cat

Març 2018

Successos | Detinguts per robar en tres pisos

Agents dels Mossos d'Esquadra van detenir a mitjans de mes tres presumptes lladres especialitzats en robatoris a pisos que enviaven els objectes sostrets a Xile. Els investigadors els atribueixen 3 robatoris a Sant Andreu de la Barca.

Llorca anuncia pisos socials als terrenys de la brigada municipal

» Ho ha dit a la conferència anual sobre l'estat de la ciutat

» L'alcalde també reclama un "govern que governi" a la Generalitat

POLÍTICA ▶ El Teatre Núria Espert va tornar a ser l'escenari de la conferència anual sobre l'estat de la ciutat, que enguany s'ha celebrat sota el títol de *Sant Andreu, una ciutat viva*.

Un dels anuncis més importants que va fer l'alcalde Enric Llorca va ser la pròxima construcció de 36 habitatges socials als terrenys que havia ocupat la brigada municipal. "Davant l'actual situació econòmica, l'Ajuntament farà una nova aposta per la construcció d'habitatge social", va afirmar Llorca, que va afegir que des del consistori han de garantir el dret a l'habitatge de les persones i que treballaran "perquè els joves tinguin l'oportunitat de quedar-se a viure a Sant Andreu".

Però la conferència va abordar molts altres temes, com ara la situació política del país. En aquest sentit, Llorca va reclamar que "per mirar endavant amb



L'acte va tenir lloc al Teatre Núria Espert. Foto: Twitter

optimisme i confiança" cal un "govern autònom que governi" i que faci sortir Catalunya de la "paràlisi institucional".

Per altra banda, Llorca també va anunciar la construcció d'una passarel·la que comuniqui el nord i el sud de la ciutat, la zona de la muntanya amb la del riu. Un projecte que arrencarà, segons va dir l'alcalde, els prò-

xims mesos, i que "suposarà la cohesió de la ciutat" i "acabar amb una barrera arquitectònica que històricament ha dificultat la relació d'aquestes dues parts de la ciutat".

La instal·lació de la passarel·la suposarà l'inici de la segona fase del Parc Central, on quedarà ubicada la comissaria de la policia local.

La carretera de Martorell es convertirà en un bulevard

MOBILITAT ▶ La carretera de Martorell es convertirà en un bulevard cívic. Les obres van començar els darrers dies de febrer i l'Ajuntament hi invertirà un milió d'euros en la reforma.

El projecte es desenvoluparà en tres fases i acabarà amb la construcció de la plaça de l'Ajuntament, "un espai que està cridat a ser el centre neuràlgic de Sant Andreu de la Barca", asseguren fonts municipals.

La primera fase suposa la desaparició del vial de servei i l'ampliació de les voreres. Des de principis de mes s'ha tallat el trànsit en sentit Pallejà, des del Parc Central fins a la rotonda que hi ha al davant de l'edifici de l'Ajuntament, i s'establirà un itinerari alternatiu.

La conversió de la carretera de Martorell en un bulevard és un dels principals projectes de l'equip de govern per al mandat.



La carretera de Martorell és un vial clau en la mobilitat. Foto: Ajuntament



La iniciativa vol recuperar els cultius tradicionals. Foto: Ajuntament

SOCIETAT ▶ L'Ajuntament i la Fundació Futur han posat en marxa un projecte per promoure la creació de cooperatives agrícoles i, de retruc, fomentar l'ocupació de persones amb discapacitat. Aquestes cooperatives seran de cultiu ecològic i treballaran per recuperar alguns de tradicionals, el mètode de treball antic, el respecte pel medi ambient i la utilització d'energies renovables, entre altres.

El regidor de Promoció Eco-

nòmica, Juan Pérez, ha destacat que "un dels objectius és la potenciació de l'agricultura ecològica i concretament de la proteïna vegetal, que té una gran demanda últimament". L'objectiu és engegar dues cooperatives que suposaran la creació d'11 llocs de treball, incidint especialment en les dones immigrants, joves i aturats de llarga durada.

El projecte preveu un període de formació i un altre per posar en pràctica allò après a l'aula. La for-

mació, de fet, va arrencar el 12 de març, tot i que prèviament, el dia 5, es va fer una jornada informativa a les Escoles Velles.

11

són els llocs de feina que estan previstos a les dues cooperatives que es crearan

Inclusió i sostenibilitat

Nuevafrontera
Marcant diferències

Ajuda a persones en d'exclusió social



ELS NOSTRES CENTRES:

Barcelona Lleida Alicante Cordoba Málaga Sevilla

Telèfon d'admissions: 93 711 80 99 - www.nuevafrontera.org - nuevafrontera.org@gmail.com

Equipaments | La nova comissaria, enllestida a mitjans del 2019

L'Ajuntament ha aprovat inicialment el projecte d'obres i l'estudi de seguretat i salut de la nova comissaria, amb un pressupost de prop d'un milió d'euros. El regidor d'Obres, Miquel Riera, calcula que, si no hi ha cap entrebanc, podria estar enllestida a mitjans del 2019.

Olesa posa en escena una Passió àgil i de ritme cinematogràfic

TRADICIÓ ▶ Prop de 700 persones van assistir el primer diumenge de març a la primera funció de la Passió d'Olesa. Enguany, la temporada –que s'allargarà fins a l'1 de maig– no presenta grans canvis escènics o interpretatius, ja que les principals novetats s'ha introduït en el sistema d'assajos, els quals han permès ajustar encara més tot l'engranatge de la part escènica i la tècnica. Per tot plegat, l'espectacle d'aquest any és “àgil, amb poques interrupcions entre escenes, amb l'objectiu de dotarlo d'un ritme cinematogràfic”, destaquen des del consistori.

Sam Carrique, president de la Passió, ha afegit que aquest any s'ha notat moltíssim la millora en la part tècnica de la funció, mentre que el director escènic Ignasi Campmany ha destacat que se senten “molt orgullosos” de fer un espectacle que “no es pot perdre” tot aquell a qui li agra-

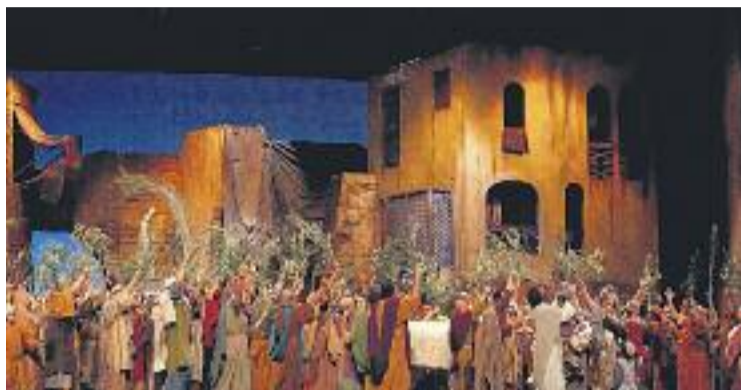

Escena de l'entrada de Jesús a Jerusalem. Foto: Ajuntament

di el teatre, “perquè enlloc més trobarà tantes transicions, canvis d'escenografia i també un espectacular vestuari i música”.

Per la seva banda, el regidor de Cultura, Xavier Rota, ha valorat la Passió com un “esforç col·lectiu de tot un poble” i “un orgull per a Olesa”.

Enguany la Passió oferirà nou representacions, sis de les quals en horari de matí i dues en

horari de tarda. A més de les ja celebrades els dies 4, 11, 18 i 24 de març, n'hi haurà una altra el dia 30, Divendres Sant.

A l'abril es podrà veure els dies 8 i 22 al matí, i el 14 a la tarda. La temporada arribarà a la seva fi l'1 de maig al matí.

Per altra banda, el cartell institucional de la Passió d'enguany ha estat obra de l'artista Sílvia Gubern.



Primer aplec intermunicipal de grups de ball en línia

DANSA ▶ L'associació Voluntaris d'Olesa va reunir a mitjans de febrer més de 200 persones al nou espai polivalent de l'Escorxador per gaudir d'una tarda de ball, música i esport en el marc de la primera trobada intermunicipal de grups de ball en línia.

Hi van participar els grups del CAM, els Ye yés del pavelló Municipal, els Suro d'Abrera, el grup intergeneracional Sibiempi Dance, el grup del casal de

Sant Esteve Sesrovires i els Mítics i l'Esplai –de l'escola de ball La Lluna–, d'Olesa. A més, també hi van prendre part els Let's dance dels Voluntaris d'Olesa.

Els grups van mostrar una variada mostra de coreografies i com a cloenda es va omplir la pista amb tots els participants i el públic que s'hi va animar.

A la mitja part es va oferir un berenar saludable a càrrec de la regidoria de Sanitat i Consum.

Política | La CUP celebra el Consell Polític a Can Pascual

No s'ha debatut i decidit res sobre la investidura d'un president de la Generalitat com sí que es va fer a finals del 2015, però Esparreguera ha tornat a acollir un acte nacional de la CUP, en aquest cas el Consell Polític, que va tenir lloc a Can Pascual.

Esparreguera

La Passió arrenca la temporada amb una renovació dels actors

TRADICIÓ ▶ És temporada de Passió a Esparreguera. El passat 4 de març van arrencar els espectacles al municipi amb una obra que vol consolidar les modificacions que va experimentar l'any passat. De tota manera, la Passió d'Esparreguera ha optat enguany per fer una renovació del repartiment, en la qual destaca Edmon Reynés, que farà de Jesús en substitució de Manel Llopart, que feia 17 anys que interpretava el paper principal d'aquesta obra de teatre.

En aquest sentit, la direcció vol seguir apostant pels actors joves i garantir així que les noves generacions protagonitzin l'espectacle ara i en el futur.

En el terreny d'espai escènic, s'ha treballat en un nou projecte per al quadre de Jesús davant Herodes i s'ha dedicat un esforç importantíssim al món dels objectes. En el terreny del vestuari se segueix en la línia de l'any passat, amb la renovació de vestuaris dels grups més destacables



Reunió del Sanedrí de la representació. Foto: La Passió d'Esparreguera

d'actors, com apòstols i fari-seus, el vestuari de Pilat i el canvi de color massiu del poble.

Josep Cuscó, president de la Passió d'Esparreguera i de la Federació de Passions de Catalunya –la qual va presentar la temporada de passions catalanes el 24 de febrer a Montserrat–, recorda que aquest espectacle és “una activitat de cultura popular que històricament va donar inici a la tradició del teatre català”.

Per altra banda, serà la primera temporada d'Oriol Plans en solitari al capdavant de la direcció musical, en substitució del director sortint Juan Jurado, i també el primer que la JOCPE no hi participarà.

A banda de les funcions ja celebrades del 4, 10, 18 i 24 de març, hi ha prevista una per al Divendres Sants –dia 30–, i per al 8, 15, 22 i 28 d'abril. La temporada clourà l'1 de maig.

El Parc Rural explora diferents fórmules jurídiques

MEDI AMBIENT ▶ Després de la constitució formal del febrer, els municipis del Parc Rural de Montserrat estan debatent les possibles fórmules jurídiques que haurà de tenir l'ens.

A principis de mes hi va haver una reunió al Bruc per abordar aquesta qüestió, en la qual la Diputació va plantejar quatre possibles fórmules que ara els ajuntaments estan estudiant

amb els seus gabinets jurídics per consensuar una decisió.

D'entrada, però, l'ens va descartar la fórmula de la fundació i en va promoure la de comunitat de municipis. La Diputació, a més, contempla la possibilitat que el Parc Rural es constitueixi mancomunitat o consorci.

De cara al mes d'abril, a més, se celebraran tallers participatius amb agricultors i ramaders.

Sis itineraris turístics per descobrir el patrimoni local

PATRIMONI ▶ Els camins rurals fins al Mas Manader, el campanar, les Ceràmiques Sedó o les terrasses del Llobregat són alguns elements patrimonials del municipi que ara es promouran a través d'itineraris turístics.

En el marc de la tercera Fira Modernista, Esparreguera va estrenar aquestes rutes que volen “posar Esparreguera més guapa, promoure l'activitat comercial i

posar en valor el patrimoni local”, tal com va dir l'alcalde Eduard Rivas durant la Fira Modernista.

Per tota la vila hi ha distribuïts tòtems amb informació dels recorreguts. Totes les dades estan disponibles a través de codis QR i s'han editat també una sèrie de díptics explicatius. La feina de recerca s'ha repartit entre les regidories de Comerç, Arxius Municipal i Memòria Històrica.

GUIA COMERCIAL

espiral 108 TERÀPIES NATURALS I SISTÈMIQUES

CURS 2018

ACTIVITATS	TALLERS I FORMACIÓ	TERÀPIES
Taichi Chikung Kung-fu Ioga Pilates Consciència corporal Zumba Body Balance	Constel·lacions familiars Percepció energètica	Quiromassatge Massatge esportiu Acupuntura Osteopatia Drenatge limfàtic Cranio sacral
	INFANTS Kung-fu Psicomotricitat	

Telf. 619 73 66 60 | Francesc Macià, 135 - esparreguera
Info@espiral108.net - www.espiral108.net

Bar · Cafeteria

Pizzeria Roma



934 088 496 **Horario** Lunes 18:00 h a 23:00h
631 774 462 Martes a Domingo 11:00h a 23:00h

Abierto todos los días
Servicio a Domicilio GRATIS Pedido Minimo 10€
Can Rial y Mas d'en Gall 2€ Domicilio

Próxima apertura en Semana Santa Pan artesanal, elaboración propia.

Especialidad en Kebabs a la plancha, pollo, ternera y pescado, productos frescos, pan de pita al horno. Variedad en pizza Italiana, masa fresca.

C. Barcelona 33 · 08292 Esparreguera

LA GUARIDA DEL FRÍO



656 93 98 69 | WWW.LAGUARIDADELFRIO.COM
LAGUARIDAFRIO@HOTMAIL.COM | AV. CAMÍ TONDO 8-9 / MARTORELL

Coses i Més Coses



C. Cervelló 5 · local 7 · 15215 Martorell
Tel. 644 259 215

No hi donis més voltes.
Millors assegurances a millors preus a Fénix Directo

TERCERS des de **200€**



TERCERS AMB ASSISTÈNCIA EN VIATGE des de **114€**



Truca al 902 44 76 44

FÉNIX DIRECTO
Segur que sí

f t y

Un veí del poble de 57 anys, J.J.B.M., va morir el passat 4 de març en un accident de moto a la carretera B-224, al terme municipal de Sant Esteve Sesrovires. L'home circulava per l'interior d'una rotonda quan va xocar, per causes que s'investiguen, contra un cotxe.

Els CAP milloraran el servei d'atenció en salut mental

SALUT ▶ Els Centres d'Atenció Primària (CAP) del poble reforçaran el seu servei d'atenció en salut mental i passaran a tenir equips especialitzats formats per professionals de psicologia, psiquiatria i infermeria, que treballaran conjuntament amb els professionals de l'atenció primària. Al poble hi ha dos CAP i un consultori.

Aquesta millora del servei serà possible després que la Generalitat hagi contractat un total de 650 professionals de salut mental amb l'objectiu d'augmentar la detecció i atenció de casos lleus des dels CAP i aprofundir en la recuperació i la reinserció social dels casos greus. Aquest desplegament es va començar el 2007 però a causa de la crisi es va haver de paraitzar i no s'ha pogut completar fins ara.

El director del Servei Català de Salut (CatSalut), David El-



Al poble hi ha dos CAP i un consultori. Foto: Ajuntament

vira, va explicar en roda de premsa que l'objectiu és canviar l'enfocament que tradicionalment tenia l'àmbit de la salut mental i passar d'un tractament "molt hospitalari" a un de caràcter més sociosanitari. Segons Elvira, també cal apostar per un enfocament que contempli la situació socioeconò-

mica, ja que "els problemes de salut mental tenen edat, tenen gènere i tenen classe social". En concret, segons l'Enquesta de Salut de Catalunya, els fills de persones sense estudis o amb estudis primaris tenen quatre vegades més probabilitats de patir trastorns mentals que els fills amb pares universitaris.

L'Ajuntament posa al dia la xarxa de clavegueram

OBRES ▶ L'Ajuntament està duent a terme des de fa uns dies diferents actuacions per millorar la xarxa de clavegueram del poble.

Les obres més importants s'han fet a diferents punts del barri de Ca n'Amant, on hi ha pous de bombament de la xarxa de claveguera, ja que s'hi han construït tres pous dessoradors. Concretament s'han fet als carrers Mogent, Segre i Núria. Actualment

l'Ajuntament està fent el quart pou per acabar de millorar l'eficiència de les bombes que hi ha instal·lades i està previst fer-ne un altre a la rotonda de l'avinguda de Ca n'Amant amb el carrer de l'Hostal del Pi. Aquests pous es construeixen, expliquen des del consistori, amb l'objectiu "d'evitar l'entrada de pedres i d'altres materials que puguin perjudicar el funcionament adequat de les bombes".

El berenar de primavera reuneix 300 avis i àvies

SOCIETAT ▶ El Casal d'Avis d'Abrera va celebrar el passat 18 de març el tradicional berenar de primavera amb la gent gran del poble. 300 avis i àvies van participar a l'àpat, que es va fer al pavelló municipal.

Tot plegat va ser possible, una vegada més, gràcies a la tasca que fa la Junta del Casal d'A-

vis conjuntament amb un grup de voluntaris del casal. Tots els assistents a la vetllada també van poder gaudir de música i ball, que va anar a càrrec del duo Alexis.

El regidor d'Esports, Salut i Gent Gran, Francisco Sánchez va agrair la tasca realitzada per la Junta del Casal d'Avis i els diferents voluntaris.

Promoció | El músic Adam Giles enregistra un clip al poble

El compositor i cantant Adam Giles ha filmat a Collbató un videoclip d'una cançó del seu últim disc. El músic i el seu grup van ser gravats tocant a indrets emblemàtics com l'ermita de la Salut i l'esplai de la Salut, amb la muntanya de Montserrat de fons.

Collbató

El Ple exigeix alliberar els presos en plena guerra de banderes

POLÍTICA ▶ L'efervescència patriòtica desfermada els últims mesos a causa de la complicada avinentesa política que viu el país ha tornat a manifestar-se a Collbató. I és que divendres 16 de març la rotonda d'entrada al municipi, on hi ha col·locat un pal amb una estelada des de fa un any, va aparèixer al matí amb una bandera espanyola.

Es tracta d'una nova acció contra l'estelada d'aquesta rotonda, que amb anterioritat també havia estat despenjada i fins i tot cremada. La imatge amb la rojigualda onejant a Collbató va córrer aquell matí per les xarxes socials i va generar encensos debats entre detractors i partidaris de l'acció.

Tanmateix, la bandera espanyola va ser despenjada aquell mateix migdia i l'estelada ja oneja de nou a la rotonda, tal com explica a *Línia Nord* l'alcalde Miquel Solà. Segui com sigui, Solà ha volgut demarcar l'Ajuntament de tot plegat. "El



La bandera d'Espanya va ser despenjada el mateix dia 16. Foto: Twitter

nostre posicionament com a Ajuntament està clar, però no s'ha fet servir mai cap partida municipal per a l'estelada", diu Solà, a l'hora que assegura que la seva col·locació a la rotonda l'any passat va ser una idea que va sorgir de manera "espontània" entre un grup de veïns.

Una acció similar a la de batejar una plaça a la Font del Còdol com de l'1 d'Octubre amb un cartell artesanal, una acció veïnal que, tanmateix, va ser refrendada en el Ple de gener, amb el vot unànim de tots els regidors ex-

cepte del regidor socialista Salvador Valls, que es va abstenir.

ALLIBERAMENT DELS PRESOS

El PSC sí que va votar en bloc al Ple de març a favor de l'alliberament d'Oriol Junqueras, Joaquim Forn, Jordi Sánchez i Jordi Cuixart "per raons humanitàries", tal com va destacar el mateix Valls. Una moció presentada per ERC, PDeCAT i el Gic que es va aprovar per unanimitat. En aquesta línia, també va tirar endavant una moció a favor de la immersió i de l'escola catalana.

Collbató reviu el seu passat traginer amb els Tres Tombs

TRADICIÓ ▶ Carruatges de tota mena i animals de càrrega de tota mida i condició. Aquest va ser el panorama al poble durant la celebració dels Tres Tombs, que va tenir lloc el 18 de març.

A partir de les 12 del migdia els participants van passejar amb els animals per tot el municipi fins a la Font del Còdol i després van fer els Tres Tombs

pel centre històric de la vila fins a ser beneïts pel mossèn, com indica la tradició.

Entre els animals hi havia ponis que empenyien un carruatge i un jove cavall irlandès de quatre anys, el qual, segons els seus cuidadors, estava una mica nerviós perquè s'estrenava en una celebració que va fer gaudir grans i petits.



ENFARINADA ▶ La nevada del 20 de març, en ple inici de la primavera, va deixar estampes hivernals com la que acompanya aquest text i que serveixen de comiat a un hivern intens.

Què fa la Diputació pels municipis?

» El Catàleg de Serveis ofereix als ajuntaments més de 67 milions en recursos tècnics i econòmics
 » L'any passat es van tramitar més de 16.000 sol·licituds de més de 350 governs locals



La dotació econòmica del Catàleg de Serveis del 2018 de la Diputació (a la foto) ha augmentat un 10% respecte de l'any passat. Fotos: Diputació i Arxiu

► Ajuts per a la rehabilitació d'habitatges, programes per fomentar la igualtat d'oportunitats laborals, suport als projectes culturals i esportius o plans de seguretat local. Aquests són només quatre exemples dels recursos que la Diputació de Barcelona posa a disposició dels ajuntaments i dels consells comarcals de la demarcació perquè puguin garantir la cohesió social i l'atenció a les persones de tots els municipis de la demarcació.

UN CATÀLEG QUE CREIX

En total, per a aquest any 2018 el Catàleg de Serveis de la Diputació de Barcelona aplega un total de 259 recursos, els quals poden ser tècnics, econòmics o materials. Amb una dotació de 67,6 milions d'euros, el pressupost ha augmentat un 10% respecte de l'any passat i un 24% des de l'inici del mandat.

Els recursos de tipus tècnic –123 en total– representen el 47% del Catàleg de Serveis. Aquesta tipologia de recursos

inclou la redacció de plans, projectes i informes en diferents matèries i el desenvolupament i manteniment d'eines informàtiques de suport al treball dels ens locals. Aquests recursos es gestionen amb una alta participació de personal qualificat de la Diputació.

En connexió amb el Pla d'Actuació de Mandat 2016-2019 de la Diputació de Barcelona, el Ca-

El Catàleg de Serveis aplega un total de 259 recursos tècnics, econòmics i materials

tàleg de Serveis d'enguany continua apostant per millorar la qualitat de vida dels ciutadans, amb projectes com els relacionats amb el control sanitari de l'aigua de consum humà, la vigilància i control d'establiments

alimentaris i la seguretat i salubritat a les platges.

Així mateix, en l'àmbit cultural i educatiu, es promou l'exposició itinerant *Escoles d'altres mons* –una mostra de 50 instantànies del fotoperiodista Kim Manresa sobre col·legis de 30 països–, la digitalització i difusió dels fons locals i patrimonials, les activitats de la Xarxa de Museus Locals i les culturals de les Festes Majors de la demarcació.

OPORTUNITATS

El Catàleg de serveis de la Diputació de Barcelona ajuda els governs locals a portar a terme actuacions de promoció i senyalització turística, a més d'accions de foment dels mercats municipals i per impulsar la integració sociolaboral de persones amb malalties mentals. També es promou, un any més, el Servei d'Intermediació en Deutes de l'Habitatge (SIDH), la detecció d'habitatges desocupats i la reforma, condicionament i rehabilitació d'habitatges municipals o cedits.

Aposta de mandat



► El Catàleg de serveis que promou la Diputació de Barcelona forma part del Pla Xarxa de Govern Locals 2016-2019. També integren el Pla Xarxa de Govern Locals 2016-2019 les Meses de concertació –espais entre els representants de la Diputació i dels governs locals, en els quals es contrasten les necessitats i es precorden les actua-

cions del mandat i els recursos– i els programes complementaris.

Aquesta oferta de la Diputació també inclou una selecció de recursos específics per als municipis de fins a 1.000 habitants, amb la voluntat d'assegurar la implantació de totes les polítiques i serveis en igualtat de condicions al conjunt de la demarcació.

Baix Llobregat | El Baix, escenari de la Volta per partida doble

Dues de les set etapes de la Volta Ciclista a Catalunya van passar per la comarca. La segona va recórrer part de Sant Esteve i de Martorell, mentre que en la setena i definitiva van tornar a passar per Martorell, en la baixada després de coronar el port de muntanya de l'Ullastrell.

Ciclistes a punt: compte enrere per a la Portals

Pau Arriaga
COLLBATÓ



La cita de la bici tot terreny per excel·lència de la comarca ja és aquí. Durant el cap de setmana del 7 i 8 d'abril, Collbató es convertirà en l'epicentre del ciclisme de muntanya del país per celebrar una nova edició de la Portals, que en aquesta ocasió homenatjarà el tetracampió de Catalunya i campió d'Espanya Albert Balcells.

El passat diumenge 25 es va tancar el període d'inscripcions, de manera que només falta que l'organització anunciï la xifra de participants d'enguany.

Com és habitual, el primer dels dos dies de la Portals servirà per organitzar la pedalada solidària. Així, el dissabte 7 d'abril, a partir de dos quarts de vuit del matí, els participants d'aquesta modalitat arrencaran des



Els participants de l'edició del 2017, esperant la sortida. Foto: La Portals

de l'Slam Club i hauran de completar un recorregut de 10,5 quilòmetres amb un desnivell acumulat de 97 metres.

L'endemà, però, arribarà el plat fort. A dos quarts de nou del matí arrencarà la Portals després que els ciclistes hagin recollit els seus dorsals al Casal de Cultura. A partir d'aleshores, els participants hauran d'enfrontar 62

quilòmetres duríssims, amb un desnivell acumulat de 1.375 metres, i que els portarà a fer la volta al massís de Montserrat.

El punt més alt que hauran de coronar serà Can Massana (a 732 metres, que és on es farà el primer avituallament). A banda d'aquest, els riders tindran tres punts de control més per poder agafar forces abans del final.

L'Handbol Sant Esteve es jugarà ser al 'play-off' a l'abril



Les cinc jornades que falten fins al final de la lliga determinaran el futur. L'Handbol Sant Esteve Sesrovires es prepara per a un mes d'abril molt intens en el qual l'equip es jugarà l'accés al play-off que reparteix les places per pujar a la Divisió de Plata.

El conjunt de Dani Ariño, però, té la paella agafada pel mànec, ja que després de 25 jornades conti-

nua mantenint una posició de privilegi i depèn de si mateix per ser un dels dos representants del grup D de la Primera Estatal masculina a la post temporada.

L'equip es veurà les cares contra els seus rivals directes, Adrianenc i Sant Quirze, en els dos primers partits de l'abril (els dies 7 i 15) i després jugarà contra l'Espugues, el Bordils B i el Palautordera Salicru.

El CB Martorell consuma el seu descens a la lliga EBA



L'aventura a LEB Plata només ha durat una temporada. El passat divendres 16 el CB Martorell va patir una derrota a Lleó contra l'Agustinos (91-81) que va fer oficial el que era pràcticament segur des de fa setmanes: l'equip martorellenc tornarà a jugar a l'EBA el curs que ve.

Ja sense la pressió de la classificació, els martorellencs afrontaran les quatre jornades que falten durant el pròxim mes d'abril. El diumenge 1 l'equip visitarà el Navarra, el dissabte 7 jugarà a casa contra el filial del Baskonia, set dies després clourà el curs a casa contra el Lucentum i l'últim partit serà a la pista del Zamora.

Martorell | Primera Fira del calçot i la mel

La regidoria de Comerç de l'Ajuntament de Martorell va posar en marxa la primera edició de la Fira del calçot i la mel, que va tenir lloc dissabte 17 de març. La voluntat municipal és fer una fira temàtica mensual segons la temporada de l'any.

Comerç

Martorell és on més botigues hi ha i Abrera on més grans són

ESTADÍSTIQUES ▶ Entre el 19 i el 23 de març el comerç català ha estat al centre de l'escena mediàtica amb la Setmana del Comerç, una iniciativa d'àmbit català que ha servit per fer valdre la tasca del comerç de proximitat a través d'activitats celebrades a gairebé tots els municipis de Catalunya.

Però una de les activitats més esperades va ser la publicació del Cens d'Establiments, presentat el dia 22 en el marc de la Setmana del Comerç. En aquest informe destaca Martorell com el municipi del Baix Nord que més botigues té, amb 393. No és estrany, atès que és el més gran de la zona i la capital oficiosa de la comar-



ca. Però a l'hora de parlar de densitat de botigues, destaca també com el que més en té, amb 14,20 comerços per cada miler d'habitants, dos punts per sobre de la xifra de Barcelona.

Per nombre de botigues, Olesa ocupa la segona posició, amb 281, seguit molt de prop per Sant Andreu de la Barca, amb 277. Per altra banda, la segona densitat comercial més alta del Montserratí radica també a Olesa, amb 11,93 botigues per cada 1.000 habitants, gairebé empatada amb Esparreguera (11,92).

Per contra, Castellví és el poble amb menys botigues (7) i una den-

sitat més baixa (3,83). A nivell comarcal, del cens s'extreu que al Baix Nord hi ha 1.429 botigues i que per cada 1.000 habitants n'hi ha 9,4.

LES MÉS GRANS, A ABRERA

El Cens d'Establiments també aporta dades interessants que ajuden a conèixer millor el sector comercial català. De fet, un dels indicadors que ofereix és la superfície mitjana de les botigues de cada municipi. En aquesta categoria és Abrera qui lidera el rànquing, amb una mitjana de 267 metres quadrats per botiga, 140 més que la mitjana barcelonina.

Bona aflluència a la Fira d'Oportunitats d'Abrera

ABRERA ▶ L'Associació d'Empresaris i Comerciants d'Abrera va celebrar el passat 18 de març la 13a Fira d'Oportunitats.

La mostra va comptar amb una vintena d'estands participants de botigues del municipi i bona aflluència de visitants. Però a banda de l'aspecte purament comercial, també hi va haver actuacions de ball i castells inflables per als més petits. Els co-

merciants, per la seva banda, van presentar una àmplia oferta de productes a preus molt competitius. A més, aquell diumenge es va poder gaudir al màxim amb la col·laboració del DJ Emilio, que va amenitzar la jornada.

Per altra banda, l'associació va organitzar el dia 23 un recorregut poètic per les botigues locals, que van mostrar un poema escrit als seus aparadors.

Tot a punt per a la tercera edició del Correpinxos

OLESA ▶ Les tapes regnaran a l'abril a Olesa de la mà del Correpinxos, una ruta gastronòmica que tindrà lloc cada dijous d'abril de set de la tarda a 10 de la nit.

Els organitzadors, l'Associació de Botiguers i Comerciants d'Olesa, expliquen que en aquesta edició, que serà la tercera, hi participaran un total d'11 bars i restaurants. El funcionament és fàcil: cadascú d'ells oferirà dos pin-

xos per un preu d'1,50 euros. Un d'ells serà sorpresa, mentre que l'altre apareixerà en un llibret a tall de díptic, en el qual es donarà informació dels participants.

D'aquesta manera, els comerciants olesans volen que els veïns i veïnes del municipi es moguin per la ciutat i descobreixin nous bars i restaurants, alhora que promocionen la gastronomia olesana.

9,4

és la mitjana de botigues per cada miler d'habitants que hi ha al Baix Nord



Girlei Ferreira

ESTILISTA CANINO

Sant Joan, 23 - 08292 Esparreguera (Barcelona)
T 93 770 95 98 - esparreguera@thegreendog.es



green dog
ESPARREGUERA

Horari Comercial

de dilluns a divendres
9.30 a 13.30h i de 16.30 a 20.30h
dissabtes de 9.30 a 13.30h

C/ Sant Joan, 23
08292 Esparreguera (Barcelona)
T 937 709 598 M 609 826 305
esparreguera@thegreendog.es



EL TEU AMIC PELUT S'HA QUEDAT SENSE PINSO I NO POTS VENIR A LA BOTIGA PER QUÈ
NO TENS TEMPS?

NO ET PREOCUPIS! NOSALTRES T'HO PORTEM A CASA!



**SERVEI DE PINSO
A DOMICILI**



* Excepte dijous migdia

* Abrera, Collbató, Esparreguera i Olesa

No t'ho perdís



Marcats per Disney

La infantesa de milions de petits i grans d'arreu del món està marcada per les pel·lícules d'animació de Disney i les seves versions dels relats clàssics. Des del 23 de març i fins al 24 de juny el CaixaForum de Barcelona acull l'exposició 'Disney, l'art d'explicar històries', on a través de materials originals s'explica el salt de personatges i trames de la literatura clàssica al moviment i a la sensibilitat del cinema d'animació. Partint d'un conjunt ampli de dibuixos, des d'aquarel·les fins a impressions digitals, l'espectador podrà descobrir la trajectòria creativa dels estudis Disney.



Famosos

El seu somni era arribar a disputar uns Jocs Olímpics, i ho va fer. En quatre ocasions. Gemma Mengual passarà a la història com una de les millors esportistes catalanes i potser la millor nedadora de sincronitzada que hi ha hagut. Retirada de les piscines des del 2012, la barcelonina combina ara tasques d'entrenadora a l'equip tècnic de la selecció espanyola de sincronitzada i altres iniciatives com la que ha presentat recentment. Es tracta d'una línia de joies inspirades en la seva personalitat, anomenada 'Tiqüe by Gemma Mengual'. Ha tirat endavant el projecte amb la col·laboració de la seva amiga Lúdia Valldaura, dissenyadora i fundadora de la marca Tiquè. Un altre somni fet realitat d'aquesta titulada en gemmologia, una passió que ha heretat el seu fill Nil. A més, Mengual és a punt de casar-se amb la seva parella Enric Martín, amb qui té dos fills.

La fitxa

QUI ÉS?

GEMMA MENGUAL

ÉS FAMOSA PER...

Ser de les millors sincronistes de la història
La sirena barcelonina ha participat en quatre Jocs Olímpics

QUÈ HA FET?

Presentar la seva primera col·lecció de joies
Es diuen 'Tiquè by Gemma Mengual' i tenen esperit d'amulet

RECENTMENT CASADA...

El dia 24 de març a Sant Cugat
Amb la seva parella Enric Martín, amb qui té dos fills

Llibres



Petjades d'aigua i sal
Sara Montesinos i Samuel Nacar

Els periodistes Sara Montesinos i Samuel Nacar han viscut en primera persona l'arribada a Grècia de milers de persones que fugen de la guerra i la misèria buscant refugi a Europa.

Ara tots dos plasmen a *Petjades d'aigua i sal* el seu punt de vista d'una crisi migratòria ignorada, silenciada i deshumanitzada.

Teatre



Sol solet
Àngel Guimerà

No us deixeu enganyar per la ingenuïtat del títol que ressona a una coneguda cançó infantil. Aquest drama fa referència a la dolorosa soledat que ha emmotllat la sensibilitat de Jon, el qual es veurà immersit en un triangle de passions mal resoltes que farà aflorar les contradiccions de l'ànima humana.

Al Teatre Nacional de Catalunya.

Música



Geometría del rayo
Manolo García

El 16 de març va ser la data escollida per Manolo García per al llançament del seu setè disc en solitari, *Geometría del rayo* (Sony Music, 2018).

García, que ja porta els mateixos anys en solitari que els que va compartir amb *El Último de la Fila*, ha impregnat aquest disc de nous sons i, com sempre, de paraules rebuscades.

Pelis i sèries



Torrente, el brazo tonto de la ley
Santiago Segura

La setmana passada es van complir 20 anys de l'estrena d'una de les grans pel·lícules del cinema espanyol de finals del segle passat.

Segura encarna un policia masculista, racista, feixista, alcohòlic i que aprofita una discapacitat del seu pare per aconseguir diners. És la primera d'una exitosa saga de cinc pel·lícules.

PROPOSTES

Martorell

DILLUNS 16 D'ABRIL

18:00 Antoni Bassas visita la ciutat en la seva gira de presentació del llibre *Bon dia són les vuit*, que explica la seva trajectòria a Catalunya Ràdio. / Biblioteca.



David Revelles parla sobre la relació Quixot - Catalunya
Dimarts 10 d'abril a les 10:30



El Quixot a Catalunya és el nom de la conferència que coordinarà David Revelles que parlarà sobre la presència d'aquest personatge de Cervantes al nostre país. / Biblioteca.

Sant Andreu

El Núria Espert es prepara per conèixer els 'Il·luminats'
Dissabte 7 d'abril a les 21:00



Sis amics es reuneixen en un sopar per trobar-se a ells mateixos, per ser més conscients i descobrir el que realment són, més enllà dels seus egos i creences. / Teatre Núria Espert.

DIMECRES 14 D'ABRIL

18:00 *Amb p de pallaso* és un espectacle fresc i divertit que trenca la quarta paret i posa cara a cara al públic i un pallaso amb les seves bogeries. Alterna números tradicionals amb d'altres més trencadors. / Teatre Núria Espert.

DIUMENGE 22 D'ABRIL

18:00 *Sol solet* no és una obra infantil, sinó un drama que explica la solitud d'en Jon, un noi que es veu atrapat en un triangle de passions amoroses que fa que apareguin contradiccions. / Teatre Núria Espert.

Comarca

DIJOURS 12 D'ABRIL

OLESA La gastronomia, per tercer any consecutiu, serà la protagonista del Correpintxos, una ruta pels bars del poble. Ho organitzarà l'Associació de Botiguers i Comerciants (19:00). / Diferents establiments d'Olesa.



DIMECRES 18 D'ABRIL

CASTELLVÍ *Canvis en l'adolescència* serà el nom de la conferència per als pares de nois i noies que estiguin vivint l'adolescència. Activitat gratuïta, cal inscripció prèvia (19:30). / Saló de Plens.



Cultura

'Ted 2', protagonista al pròxim Cinefòrum

Divendres 20 d'abril a les 18:00



ESPARREGUERA La segona part de la saga *Ted* serà el títol seleccionat per al pròxim Cinefòrum. / Biblioteca Municipal L'Ateneu.

DEL 3 AL 28 D'ABRIL

ESPARREGUERA *Personatges dels còmics* és el nom de la mostra que recordarà figures com Astèrix i Obèlix, Mafalda, el Capità Amèrica o Tintin. La inauguració es farà el dia 3 a les 10:00. / Biblioteca Municipal L'Ateneu.

DIUMENGE 8 D'ABRIL

SANT ESTEVE El segon diumenge del mes que ve se celebrarà una nova edició del Mercat Medieval. S'allargarà de les 10:00 a les 20:00. / Plaça Xic Mateu, Sant Joan i Pau Costas

Esports

DISSABTE 7 D'ABRIL

MARTORELL Partit de bàsquet corresponent a la vint-i-vuitena jornada de la lliga LEB Plata entre el CB Martorell i el Baskonia (18:30). / Pavelló Esportiu Municipal.



Partidàs: l'Handbol Sanes rep el Sant Martí Adrianenc
Dissabte 7 d'abril a les 19:30



SANT ESTEVE Partit d'handbol de la 26a jornada de la Primera Estatal masculina entre el Sanes i l'Adrianenc. / Pavelló Municipal.

Belleza

PUBLIRREPORTAJE

Una piel tersa sin arrugas: Así lo consiguen las estrellas de Hollywood

Una nueva tendencia de belleza de EE.UU. que también entusiasma en nuestro país

Su piel es tersa, parece que hayan encontrado la panacea de la eterna juventud y las arrugas no son motivo de preocupación para ellas, pero... ¿Cómo lo hacen las mujeres famosas en realidad? ¿Y cómo también nosotras podemos beneficiarnos de sus trucos? ¿Con colágeno para beber! Despejamos la incógnita de la belleza de las estrellas.

Las estrellas de Hollywood se esfuerzan mucho para estar guapas, atractivas y sin arrugas. En la lucha contra las odiadas arrugas, por ejemplo, se hacen liftings con hilos que tensan la piel. No obstante, desde EE.UU. nos llega otra tendencia de belleza mucho más sencilla: colágeno para beber. ¿Cómo nos pueden ayudar estas bebidas a parecer más jóvenes? Hemos examinado a fondo la bebida de colágeno Signasol (disponible en farmacias).

Bebida de belleza para una piel tersa y tonificada
¡La belleza desde el interior ya no es solo un deseo! La bebida de

belleza Signasol entra en acción donde disminuye la piel con el paso de los años: en los depósitos de colágeno de nuestra piel. Signasol nos vuelve a llenar y así consigue que la piel sea más elástica y se sienta notablemente más tersa y lisa. Lo mejor: no solo reduce las arrugas en la cara y en el escote sino también la celulitis en los glúteos y muslos.

¿A qué prestar atención al elegir una bebida de colágeno?

Una cosa es especialmente importante en las bebidas de colágeno: es necesario que las moléculas estén divididas de tal forma que

puedan ser absorbidas bien por el cuerpo. Precisamente en este punto convence Signasol: las ampollas listas para beber contienen los denominados péptidos de colágeno que, gracias a su bajo peso molecular, pueden reafirmar la piel desde el interior. Por ello, la bebida de belleza Signasol adquiere ventaja sobre las cremas de colágeno convencionales, cuyas moléculas generalmente son demasiado grandes para penetrar en el interior de la piel. Además, Signasol contiene el biocatalizador BioPerine® que se encarga de que el cuerpo pueda absorber todos los valiosos ingredientes de la mejor manera.

La ciencia también demuestra el éxito de Signasol:

Reduce las arrugas hasta en un 50 %

Aumenta el contenido de colágeno de la piel hasta en un 65 %

Reduce la celulitis

Para su farmacéutico: En caso de que su farmacéutico no tenga disponible Signasol, este puede solicitarlo para usted de forma inmediata (CN-187551.8). **NUEVO**





F&F

Inmobiliaria



EL MEJOR PRECIO Por tu piso o casa

y una **THERMOMIX DE REGALO**

* Por poner tu vivienda a la VENTA en F & F

Te regalamos **"LA THERMOMIX"**

* Oferta válida hasta el 1 de Julio de 2018 y para inmuebles con documento de encargo en EXCLUSIVA formalizado según condiciones pactadas con el propietario. La Thermomix será entregada el mismo día de la firma de la escritura. Thermomix es marca comercial de vorwerk & CO. KG, Weppertal, marca registrada en EEUU, Europa y otros países. Thermomix no participa en esta promoción.

Si estas pensando vender tu vivienda llámanos, te haremos gratuitamente una correcta tasación para **establecer el mejor precio de venta.**

Cuando **EL PRECIO DEL INMUEBLE ES EL ADECUADO**, hay más interés por parte de los posibles interesados y esto generará visitas, por lo que la venta puede ser rápida.

En cambio, **CUANDO EL PRECIO ESTÁ SOBREVALORADO**, lo que sucederá es que se vendan antes los inmuebles de la zona que están a un precio más realista en la situación de mercado actual.

Además:  el Certificado de Eficiencia Energética gratuito para nuestros clientes.

comprarcasa.
F&F INMOBILIARIA

REALTOR

AMPSI

api col·legiat n° 2856
aicat 1334

Council of
Residential Specialists
The Power With To Factors

C/Puig del Ravell, 25 · 08760 Martorell
Telf. 93 773 55 25
info@fyf-inmobiliaria.com