OJD-PGD: 14.331 exemplars - publicació setmanal | redacció: 93 458 87 80 - liniavalles@comunicacio21.com | anuncia't: 686 429 517 – publicitat@comunicacio21.com

MOLLET pàg 12
Entitats i partits de l'oposició acusen Monràs de "deriva autoritària"

GRANOLLERS pàg 11
El mediàtic Jorge Blass inaugurarà amb màgia la temporada teatral del TAG aquest diumenge

líniavallès
19 anys
4/10/2019 · Núm. 710 · liniavalles.cat

Polèmica a Sant Fost per la possible acollida de menors

Els veïns es mostren dividits mentre l'alcalde lamenta que "s'estigui criminalitzant" els joves migrants pàg 3

"Sense implicació privada no podrem aguantar gaires anys el Circuit"

Pere Aragonès
Vicepresident de la Generalitat i conseller d'Economia i Hisenda

pàgs 8 i 9

LA GARRIGA pàg 24
Marquen les cases de dos regidors de Ciutadans i del PSC

CORPORATIU pàg 6
Línia Vallès se suma a la vaga general de l'11-O

ESPORTS pàg 28
Juárez, desena a la final dels 50 quilòmetres marxa a Doha

MOTRIO
El teu taller amb garantia i compromis

PRECIOS CLAROS SIN SORPRESAS DE ÚLTIMA HORA

PRUEBA ESTO:
1 Puedes comprobar la profundidad del dibujo con una moneda de un euro.
2 Si el aro dorado desaparece entre el dibujo, puedes circular con tranquilidad.
3 Si no, ¡ven a tu distribuidor de neumáticos inmediatamente!

ATENCIÓN CONDUCTOR/A
La adherencia de un neumático es un elemento fundamental para la seguridad de la conducción.

OFERTA 1
Pneumàtic 205/55 R16 91V
per 82€ iva incluido

OFERTA 2
Pneumàtic 195/65 R15 91H
per 72€ iva incluido

Montaje, equilibrado, válvula no electrónica, ecotasa. Solo hasta fin de existencias.

WWW.TALLERES.MOTRIO.ES | antonio.talleresparets@hotmail.com

TALLERES PARETS Avda. Catalunya, 101-126 Tel. 93 562 10 66 / 93 573 97 09 Parets del Vallès · Barcelona

hipervallès

moda - eines - papereria - llar - jardineria - cuina - etc...

ON SOM?

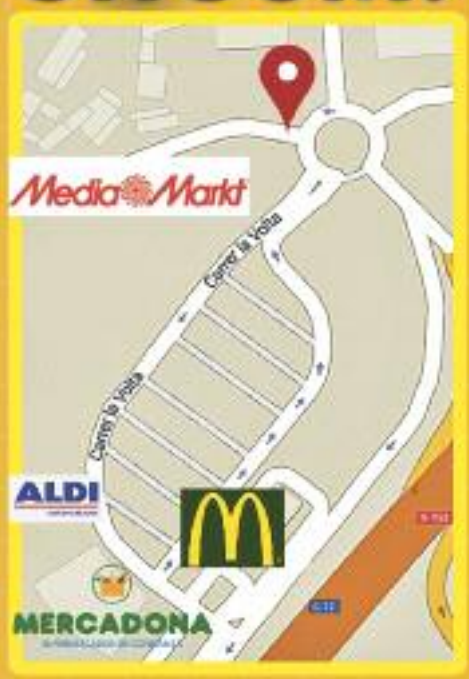

Vine i prepara amb nosaltres

LA TORNADA AL COLE

Designed by Freepik.

C/ Ramon i Cajal, 1 a l'11 · Parets del Vallès

Horari: de 9:30h a 21:30h P Pàrquing gratuït Sortida Pol. Ind. C-17

Dividits per l'acollida

» Veïns de Sant Fost protesten contra la possible acollida de menors no acompanyats al poble
» L'alcalde, Carles Miquel, lamenta que "s'estigui criminalitzant" els joves "per la desinformació"

Alex Suárez
SANT FOST

La manifestació contra l'acollida de menors (esquerra) va voler mostrar el rebuig al fet que s'instal·lin al poble. Fotos: Facebook i Metges Sense Fronteres

Sant Fost està dividit. Aquesta és la sensació que es viu al municipi arran de l'enorme polèmica que s'ha generat aquesta setmana entorn de la possible acollida de menors immigrants no acompanyats al poble. La idea seria facilitar l'arribada de catorze joves subsaharians provinents de Sant Andreu, on fa un any que viuen i tenen bona part de la seva vida establerta. Els nouvinguts viurien en una finca privada gestionada per la Cooperativa ISOM, amb les seves necessitats cobertes i un projecte educatiu encara per determinar.

Carles Miquel, alcalde de Sant Fost, ha parlat amb *Línia Vallès* per valorar la situació que es viu al poble, on molts veïns s'han posicionat en contra de l'arribada dels joves. "Lamento molt que s'estigui criminalitzant i estigmatitzant aquests nois", afirma Miquel. Segons el batlle, "es relacionen els menors no acompanyats amb la delinqüència per culpa de la desinformació i les notícies sensacionalistes".

De fet, Miquel diu que no entén el posicionament tan en contra de l'acollida: "Al poble ja hi ha un CRAE (Centre Residencial d'Acció Educativa) i mai no hi ha hagut cap queixa". "De fet, jo entrenava molts d'aquests nois a l'equip de futbol", argumenta Miquel fent referència al centre d'acollida Llars de Campsentelles.

Però no tothom comparteix la visió de l'alcalde. Tant és així que des de fa dies, i principalment a les xarxes socials, s'ha despertat un rebuig contundent contra la possibilitat d'acollir els menors. Se succeeixen comentaris criticant l'actuació municipal, però sobretot les paraules que apunten directament contra el col·lectiu de joves. "Un centre de MENAs és un centre de lladres" o "això és una invasió passiva" són algunes de les publicacions que es podien llegir al respecte.

Dimecres a la tarda els veïns contraris a l'acollida van fer una concentració

Tanmateix, si bé és cert que hi ha hagut frases molt contundents per criticar l'acollida, pràcticament de la mateixa manera hi ha hagut missatges a favor, assegurant que els menors no portaran problemes al poble i que cal obrir les portes als més necessitats.

A banda d'aquestes opinions personals, recentment ha aparegut el grup No Volem MENAs a Sant Fost, que dimecres va convocar una concentració davant de l'Ajuntament contra l'acollida dels menors a la vila. S'hi van aplegar desenes de veïns per recollir signatures que s'enviaran a la Generalitat com a protesta per la suposada arribada dels nois. Dimarts es tornaran a trobar al Ple Municipal per demanar explicacions al consistori sobre la situació.

"HI HA POR"

Ulrike Loers, veïna que fa 25 anys que viu a Sant Fost, va ser una de les participants en la manifestació. *Línia Vallès* ha parlat amb ella per saber perquè és contrària a acollir els menors. "Sant Fost no té suficient infraestructura per atendre'ls", creu. "No estem ben situats, no hi ha transport i és un poble molt petit. Els nois haurien d'estudiar i treballar, i no sé pas com ho faran així", reflexiona. Per a Loers, el fet que siguin estrangers no suposa cap mena de problema, sinó que es tracta de la capacitat per donar bones condicions als nouvinguts.

D'altra banda, la seva crítica principal és la "poca transparència de l'Ajuntament" i que "sempre envien evasives" a les demandes veïnals per saber si arribaran els menors. "Primer diuen que sí, després que no, però no deixen res clar del que faran", lamenta. D'altra banda, explica que li diuen "racista i xenòfoba" només pel fet de qüestionar el fet d'acollir. "Això no té res a veure amb el racisme", afirma, afegint que els nens "segur que són encantadors, però no tenen tutela".

Pel que fa als veïns, però, Loers reconeix que "hi ha por", sobretot "pel que veuen a la tele i per internet dels crims". "Només cal veure com està Barcelona", remarca. "Sant Fost ha canviat molt els darrers anys. Hi ha *ocupes*, ja tenim un centre de menors sense pares. Tenim de tot i ens roben", es queixa. Per això assegura que els veïns estan molt implicats amb la mobilització i que "moltíssima gent al poble hi està en contra".

Tot i la protesta veïnal, el que està clar és que el consistori veu amb bons ulls l'arribada dels nois i aviat es coneixerà si finalment s'instal·len o no a Sant Fost. En el moment del tancament d'aquesta edició, l'alcalde i la directora de la Direcció General d'Atenció a la Infància i l'Adolescència (DGAIA), Ester Cabanes, estaven reunits estudiant la possibilitat d'acollir els menors. El desenllaç, aviat.

La lupa

Què en queda?

per @Modernetdemerda

El costum és el pitjor enemic de l'independentisme. Amb el temps hem anat acostumant-nos a tot. Als insults, a les difamacions, a la repressió, a les presons, a l'exili, al que faci falta. Ens ho anem col·locant tot a les espatlles, fem alguna ganyota de desaprovació perquè déu-n'hi-do, i continuem avançant plens de fatiga, amb la llengua fora i amb una de les pells més dures de la capa de la terra.

Un d'aquests hàbits que ja hem assumit és la vinculació del moviment independentista amb la violència. No és nou. Però ara sembla que tornen a arremangar-se de veritat per aconseguir lligar els dos conceptes. Ho vam patir dilluns, amb les detencions. Ho vam llegir dimarts, amb totes les portades del règim. I ho vam veure ahir, al Debat de Política General del Parlament.

Lorena Roldán va pujar al faristol i, adreçant-se a Torra, va aprofitar l'ambient d'aquests dies per tornar a relacionar l'independentisme amb el terrorisme d'ETA. Però no només això. Aquest cop hi va haver un pas més, l'atac encara va ser més precís del que sol ser: Roldán va mostrar-li al president de la Generalitat una foto concreta, la de l'atemptat de la banda a Vic, mentre li anava escopint que sou això, voleu això, no condemneu això, goma 2, Terra Lliure, Otegui.

I mirin vostès si la nostra pell és dura que, després d'aquesta lamentable escena, després que se li atribuïssin 10 cadàvers en un Debat de Política General, l'independentisme no va aixecar-se en bloc, no va dir prou, no va abandonar la cambra, no va deixar el feixisme sol amb la seva misèria. Res. Amb l'excepció d'alguna protesta, tothom es va quedar allà on era, empassant-se la maldat més malaltissa, normalitzant-la, fent-la plausible. A ningú li va passar pel cap que ja n'hi havia prou, perquè fa temps que poques coses ens passen pel cap. Ni tan sols dignificar-nos, de tan destruïts com ens han deixat.

Després que se li atribuïssin 10 cadàvers, l'independentisme no va aixecar-se en bloc, no va dir prou, no va abandonar la cambra

Roldán és impresentable, i tant, però nosaltres no sabem ni què som. Què en queda, de nosaltres? Què ens han fet, que ni tan sols sentim una punxada a l'estómac quan ens perfora la malícia? I, lligat a això, ¿què en podrem fer, de la sentència, quan la tinguem a les mans? Ara mateix, amb el costum i la pena devorant-nos, sembla que ben poca cosa. Almenys, políticament.

Els semàfors

Aj. de Mollet

Entitats i oposició han denunciat aquesta setmana la "deriva autoritària" de Josep Monràs al Ple per "callar les crítiques contra el govern". L'Ajuntament defensa els canvis normatius per adequar-se a una sentència del Suprem.

pàgina 12

Les Franqueses

Les Franqueses se situa 35 punts per sota de la mitjana catalana de delictes, que a més s'han reduït un 6,4% els darrers 12 mesos. Així ho va anunciar el conseller d'Interior, Miquel Buch, durant la visita per la Junta Local de Seguretat.

pàgina 24

Sergi Mingote

L'alpinista Sergi Mingote ha coronat el setè cim de vuit mil metres en només 444 dies sense l'ajuda d'oxigen artificial. El paretà ha arribat al punt més alt del Dhaulagiri. És el primer pas del repte solidari 14x1000 Catalonia Project.

pàgina 29

Aquí es piula

El Twitter en paper

@ForcadellCarme

2 anys d'aquella jornada històrica, d'un dia que recordarem per sempre. Sentiu-vos orgulloses i orgullosos d'haver-hi participat, d'haver-ho fet possible. Malgrat els moments difícils, amb determinació, pacifisme i democràcia, el futur sempre serà a les nostres mans! #1oct.

@JonInarritu

Curioso que el ministro Grande-Marlaska pida condenas de una violencia inexistente a quienes siempre han rechazado toda violencia y, como recuerda Jonathan Martínez, no diga nada por las varias condenas del TEDH por no investigar torturas que en varios casos pasaron por él.

@isaelbal

Me cuesta entender que periodistas que siempre he tenido por excelentes, dado que me consta que suelen contrastar sus publicaciones, entreguen como "exclusiva" noticias procedentes de un sumario secreto sin contrastar con los directamente afectados. #Periodismo.

@spaincrisis

Primero aplicaban el 155 si había desobediencia institucional. Ahora amenazan con el 155 si la gente sale a la calle. Por hacer huelgas, cortar carreteras e incluso quemar media Catalunya no se puede aplicar el 155, pero ellos lo harán si nosotros les dejamos.

Director Editorial: Arnau Nadeu
Subdirector d'edicions: Albert Ribas
Redacció: Augusto Magaña (Barcelonès Nord i Baix Maresme), Alex Suárez (Vallès), Pau Massip (l'Hospitalet i Baix Llobregat), Albert Ribas (Barcelona), Anna Utiel (Montserrat), Pau Arriaga (Esports i Xarxes), Santi Capellera (Opinió), Víctor Ferran i Lola Surribas **Producció gràfica:** Eduardo Corria **Dept. Comercial:** Josep Cano, Yolanda Roca, Lola Gutiérrez i Rosa Bertran **Controller:** Mauro Favieri **Distribució:** Yennil Viteri, Daniel Manuel, Andrés Meca i Wiliam Hernández.

Editor-Gerent: David Centol i Lozano
Director Editorial: Arnau Nadeu
Cap de Vendes i Distribució: Marcelo Villanueva
Coordinadora de Producció: Marga Moreno
Webs temàtics: Pere Giménez i Quim Miró

Dipòsit Legal: B 22581-2001 Premi Tassis Torrent de Comunicació 2011 Diputació de Barcelona

grup comunicació 21 **www.liniaxarxa.cat**

Difusió controlada

BARIMUEBLE

MÁS BARATO... ¡¡IMPOSIBLE!!

CABEZAL Y 2 MESITAS NOCHE
(canapé y cómoda opcional)
239€

SOFA CHAISELONGUE cabezales reclinables, asientos extensibles, 2 taburetes, varios colores (arcón opcional)
549€

CABEZAL Y 2 MESITAS NOCHE
139€

APILABLE COMPLETO
179€

ARMARIO 5 PUERTAS
cajones vistos
359€

ARMARIO 2 puertas
cajones vistos
169€

DORMITORIO MATRIMONIO
varios acabados y composiciones

SOFA 3 PLAZAS
con 2 relax eléctricos
649€

DORMITORIO MATRIMONIO varios acabados y composiciones

Oferta válida hasta el 10 de octubre del 2019 IVA incluido / PVP recogida en almacén

¡¡¡LO DAMOS TODO EN MUEBLES!!!

BARIMUEBLE
C.C. Baricentro, locales 18-19,
Ctra. N-150 Km. 6-7,
08210 Barberà del Vallès.
Tel./Fax: 937180613

SAN ADRIÀ
C.C. Alcampo San Adrian, local 31,
Avda. Eduard Maristany, 58.
08930 Sant Adrià del Besòs.
Tel./Fax: 934 622 318

CORNELLÀ
C.C. Llobregat, local MM01B
Ctra. de Esplugues S/N
08940 Cornellà.
Tel./Fax: 934 743 282

PZ. EUROPA
Plaza Europa, 41.
08902 Hospitalet de Llobregat.
Tel./Fax: 932 590 660

MARTORELL
Avda. del Corgost, 34.
08760 Martorell (Barcelona).
Tel./Fax: 937 745 729

CABRERA
C.C. Carrefour Cabrera, local 22.
Ctra. Nacional II, Km. 644.
08349 Cabrera de Mar.
Tel./Fax: 937 592 054

L'HOSPITALET
Avda. Cornet, 225.
08907 L'Hospitalet de Llobregat.
Tel./Fax: 933 376 395

TERRASSA2
C.C. Terrassa Plaça,
local LMSU-4
Avda. del Vallès, 484-490
08227-Terrassa
Tel./Fax: 937 369 678

BARCELONA
Pº Fabra i Puig, 281
08031 Barcelona
Tel./Fax: 933 552 903

SANT BOI
C.C XPERIENCE, Local 103.
(Junto Alcampo)
Alberedes, 2-4.
08830 Sant Boi de Llobregat
Tel./Fax: 936 616 188

www.barimueble.es www.facebook.com/barimueble #barimueble

Corporatiu

Línia Vallès se suma a la vaga general de l'11-O

El Grup Comunicació 21, empresa editora de *Línia Vallès*, ha decidit secundar la convocatòria de vaga general del pròxim 11 d'octubre. L'aturada, pocs dies abans de la publicació de la sentència del judici del procés independentista, va en la línia de les vagues generals del 21 de febrer d'aquest any i del 8 de novembre del 2017 de rebuig a la repressió de l'Estat envers el procés sobiranista.

Així doncs, i com ja va fer en aquestes dues ocasions anteriors, el Grup Comunicació 21 s'afegirà a la nova aturada, per la qual cosa divendres 11 d'octubre no s'editarà el setmanari *Línia Vallès* com és habitual. La pròxima edició de la capçalera serà la de divendres 18 d'octubre.

El + llegit líniavallès.cat

1. *Granollers vol formar part de la zona de baixes emissions*
2. *Lildami: "Si et diuen que no pots fer alguna cosa, fes-ho amb el doble de ganes"*
3. *L'integrador social*
4. *Les dades de renda per càpita mostren grans desigualtats entre municipis*
5. *Un cotxe cau dins del jardí d'una casa a Mas Corts de Sant Fost*

Safata d'entrada

Bananera

per David Rabadà

Con el fracaso del gobierno actual, más otras elecciones y una división total de partidos, España parece una república bananera –perdón, monarquía– y eso que no producimos bananas, sino plátanos.

Esto es una vergüenza, así no funciona un país. Con unas elecciones cada año, debiendo más de un billón de euros, más una corrupción sistémica, devenimos un país de pandereta y poca cosa más. La pregunta, y al respecto de nuestros peleados políticos, es: ¿Para qué les pagamos el sueldo y las dietas que cobran?

Pues para mantener las cosas más o menos como siempre han estado en un país donde una aristocracia, y desde antes de la democracia, ostenta gran poder; donde un Senado de poco nos sirve; donde una monarquía nos cuesta unos ocho millones de euros al año, y donde unas autonomías deficitarias mantienen su estatus de mantenidas mientras otras, bajo fueros, casi ni se quejan.

Pero ante todos estos hechos, y otros, la política se dedica a maquillar con demagogia cualquier realidad sin que el país mejore en su conjunto, y tanto da la izquierda desunida, el centro tacticista, la derecha feudal como los extremos populistas. Nadie se une para resolver este disparate de país. Los peninsulares no somos borregos, a lo más deseamos políticos doctos, morales y expertos, pero los que nos llegan son mediocres, trepas y sin formación acorde.

Caça de bruixes

per Lola Salmerón

Voler independitzar-se d'un país és delicte? Preparar accions pacífiques per protestar contra els abusos d'un estat és comparable amb accions terroristes? La resposta dins d'un marc democràtic seria 'NO', però resulta ser 'SÍ' a Espanya, un país que presumeix de demòcrata. Si ho fos, no hi hauria presos ni exiliats polítics catalans per realitzar un referèndum d'autodeterminació.

Espanya està utilitzant tota la seva energia per aixafar el moviment independentista. Van començar per polítics i líders socials, van agredir brutalment votants pacífics i ara s'atreveixen impunement contra el poble. Arresten persones de matinada i les acusen de terrorisme. Malauradament, vivim en un món en què moltes persones han patit atacs terroristes; és massa greu voler comparar un moviment pacífic amb una banda terrorista.

La premsa espanyola acusa i jutja abans que ho facin els jutges, sense cap prova evident, és tot un ardit per sentenciar abans d'hora, una descarada guerra mediàtica.

Resulta dolorós i impotent veure les imatges de la policia espanyola entrant a casa dels independentistes. L'odi i l'agressivitat són massa evidents per no jutjar-ho. En una d'aquestes detencions van obligar un nen de 10 anys a tombar-se a terra, mentre l'apuntaven amb una arma llarga. No hem d'acceptar cap mena de vulneració contra el dret dels nens.

Un país europeu està actuant arbitràriament, i Europa segueix sense mirar. Qui vulgui que busqui imatges de les manifestacions independentistes a Catalunya, veurà que són exemplars per la seva actitud pacífica, que no ens vinguin a acusar de terroristes. Tan culpable és el que executa com el que permet l'execució. On ets Europa, on són els drets humans de què tant parles? Quan intervinguis, potser ja serà massa tard.

Línia Vallès no comparteix necessàriament les opinions que els signants expressen en aquesta secció ni se'n fa responsable.

Les cartes d'opinió es poden enviar a: **opinio@comunicacio21.com**

A les xarxes

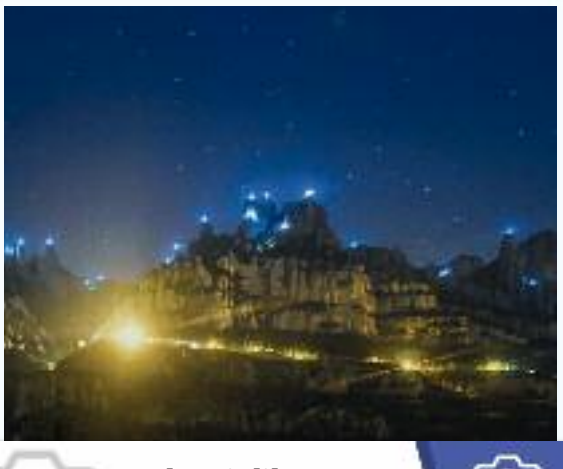

#LlumiLlibertat

@quimforn: Quina nit tan especial, quantes emocions! Gràcies @llumillibertat per donar llum i, sobretot, demostrar que som i serem capaços de tot. #llill.

#MocióDeCensura

@adrisantaa: Albert Rivera arriba al Parlament l'endemà que el partit hagi registrat una moció de censura contra Quim Torra. La Mesa del Parlament l'ha admès a tràmit.

#1Octubre

@MarcosLamelas: Acto 'Compromís Primer d'Ocubre' al Pati dels Tarongers del Palau de la Generalitat. Quim Torra define el 1-O como acto fundacional del republicanismo catalán.

Al costat de qui més ho necessita...

Aigües de Barcelona
La gestió responsable

Ajuts per a les famílies en situació de vulnerabilitat:

Accés garantit a l'aigua

22 **municipis** de l'àrea metropolitana han signat acords amb Aigües de Barcelona per garantir l'aigua a qui no la pot pagar.

Condonació del deute

18.825 **famílies** han vist com es condonava el seu deute d'aigua per rebuts endarrerits.

Bonificació del consum

28.552 **famílies** han tingut bonificat el consum d'aigua, 12.004 d'elles a Barcelona.

Altres mesures socials:

Reducció d'un 25% de l'import del servei d'aigua

14.317 **famílies** han obtingut descomptes del 25% gràcies a la tarifa social d'Aigües de Barcelona.

Ajornaments i flexibilitat de pagament

5.134 **famílies** s'han beneficiat de plans a mida per fer front al pagament de la factura.

Descomptes per a famílies de més de tres membres

156.501 **llars** amb més de tres persones ja han aconseguit bonificacions gràcies a la campanya de trams d'Aigües de Barcelona. 4.654 famílies durant aquest 2019.

"Hem de fer-nos més forts per forçar una solució política"

Pere Aragonès

Vicepresident de la Generalitat i conseller d'Economia i Hisenda

Arnau Nadeu / Albert Ribas
Fotografia: Eduardo Corria

L'àrea metropolitana, entesa en sentit ampli, és un territori complicat per a l'independentisme, tot i que els resultats d'ERC han anat a més. S'ha d'assumir que per fer més forat en aquesta zona calen anys de feina i que la majoria social per a la independència va per llarg?
A la part del país on es concentra la major part de la població, l'àrea metropolitana, l'independentisme hi ha de ser present i ha de ser majoritari. Els bons resultats d'Esquerra certifiquen que anem pel bon camí. Nosaltres no volem un país independent per canviar de bandera o pel que posa al DNI, sinó per donar més drets i oportunitats a tothom per aconseguir més llibertat col·lectiva. Si fos per mi, la independència ja la tindríem des de fa 20 anys, però cal anar aconseguint consensos socials i nosaltres treballem perquè arribin com més aviat millor.

Els progressos es van fent, però no al ritme que algun sector de l'independentisme voldria. Potser s'ha de deixar clar que requereixen més temps.
El debat que ha de fer l'independentisme no ha de girar entorn de què ens agradaria que passés, sinó de què hem de fer perquè passi el que volem. I el que hem de fer és seguir plantejant l'independentisme com un projecte obert. ERC ho fa i per això hem estat segona força a l'Hospitalet, Sant Adrià de Besòs o Cornellà, per exemple.

> **"El deute de la Generalitat amb els ajuntaments s'ha reduït un 94%"**

La sentència del procés és a tocar. Vostè segueix apostant per un govern de concentració en lloc d'unes possibles eleccions anticipades?
Jo aposto per la via que ens faci més forts per poder gestionar una sentència que, si és condemnatòria, generarà una situació de molta complexitat política. Crec que la millor manera d'encararho és un govern compartit, sí, però si no és possible, poden fer-se aliances parlamentàries, feina municipal compartida... El més important no és l'instrument, sinó fer-nos més forts per posar damunt la taula i forçar una solució política.

Baixant al territori, els alcaldes i alcaldesses no independentistes s'han queixat durant els últims anys que el procés ha afectat la gestió del dia a dia dels seus ajuntaments. Entén que hi hagi aquest malestar?
Crec que hem d'anar als fets. I els fets són que, d'ençà que hi ha consellers d'Economia d'ERC, el deute de la Generalitat amb els ajuntaments s'ha reduït un 94%. Hem obert estacions de metro, estem recuperant la inversió de la Línia L9, recuperarem el cofinançament de les escoles bressol... Qui genera inestabilitat és l'Estat amb la seva pròrroga pressupostària, que finança un 30% dels ingressos municipals. El PSOE tenia en safata un resultat electoral per fer un govern de progrés reconciliat amb una majoria de Catalunya, però ha tornat a convocar eleccions. En aquest sentit, la irresponsabilitat de Pedro Sánchez és absoluta.

> **"Crec que hi ha un prejudici ideològic en les crítiques a la Llei Aragonès"**

Per tant, tornant al paper de la Generalitat, creu que la gestió dels últims anys al territori ha estat bona.
Tot es pot millorar, i voldríem tenir tots els recursos d'un Estat per fer-ho millor. Hem sortit d'una crisi econòmica amb una situació de precarietat per a una part molt important de la població. Quan proposem un salari mínim de referència català, per exemple, és perquè el de l'Estat espanyol no ens serveix.

Últimament, al territori i també al Parlament, hem vist protestes contra el projecte de llei de contractes de serveis a les persones, la Llei Aragonès. Hi ha entitats que denuncien que privatitzarà serveis públics. Sembla que de moment no està aconseguint el consens necessari per tirar-la endavant.
Necessitem una llei que pari els peus als oligopolis, perquè actualment les filials de l'ÍBEX-35 van a rebentar preus i se'ns estan posant a gestionar menjadors escolars, ludoteques... Serveis que des del tercer sector s'havien gestionat els darrers anys. Necessitem que els ajuntaments puguin introduir altres criteris en la contractació pública. Si aquesta llei no s'aprova, empreses com ACS, que s'han especialitzat en contractació pública, ens les trobarem fins i tot al llit. Crec que les crítiques no estan fonamentades i no aprovar-la seria un error.

I com s'explica l'oposició que ha generat, per tant?
Crec que hi ha un prejudici ideològic i no hi ha hagut una lectura del contingut de la llei. Cap grup va presentar una esmena a la totalitat de rebuig a aquesta proposta quan la vam entrar al Parlament. La CUP la critica però no ha presentat cap esmena. La llei no privatitza, protegeix.

"Competir amb salaris baixos ens portarà al no-res"

Parlem del Vallès Oriental. Aquí hi ha debat al voltant del Circuit de Montmeló. Es qüestiona que s'hagi de finançar amb diners públics i hi ha plataformes que s'oposen a la seva continuïtat, tot i que des del món polític i empresarial es defensa. Quina és la seva posició al respecte?
El que hem fet com a Govern és garantir que el 2020 hi hagi el campionat del món de Fórmula 1, que és l'element fonamental d'activitat del Circuit o el que té més impacte, també a nivell empresarial i de dinamització econòmica del Vallès Oriental però també de Barcelona i part del Maresme. En això ens hi hem compromès, però tenim un any de marge per poder trobar solucions.

Quines?
L'esforç no ha de ser només públic. Cal una implicació del sector privat. Si l'impacte positiu que té és repartit, també s'han de repartir les aportacions per fer-ho possible. La Generalitat assumeix la responsabilitat fins al 2020, però a partir d'aquest any això ha de ser diferent per poder-ho garantir en el temps. Perquè estem parlant de molts milions d'euros i hi ha altres alternatives de despesa pública que també són molt urgents. Amb tot, crec que el sector econòmic que defensa l'impacte positiu que té el Circuit també ha de ser corresponsable de garantir la continuïtat de la Fórmula 1.

Alguns alcaldes de la zona es queixen que el Circuit sempre navega entre dues aigües. Se'l manté, però no s'hi acaba d'apostar fort.
Repeteixo. Qui hi ha apostat, fonamentalment, és la Generalitat, que és qui hi ha anat posant pràcticament en solitari els recursos.

Però ara obria la porta a replantejar la situació.
Perquè si seguim apostant-hi, necessitarem la implicació del sector privat. Si no, insisteixo que no serà sostenible. I crec que és raonable demanar-ho. Ho podem mesurar i fer-ho de forma gradual. No ha de ser exclusivament privat i hi pot haver una aportació pública, però el sector empresarial se n'ha de corresponsabilitzar.

Per tant, la situació actual és insostenible a mitjà termini.
Amb totes les alternatives que hi ha per destinar aquests diners a una altra despesa de la Generalitat, a una altra necessitat que tenen els ciutadans del país, no ho podrem aguantar gaires anys. Fins al 2020 ho garantim, però aleshores haurem de tenir clar un nou model en el qual hi hagi una corresponsabilitat del sector privat.

Una altra qüestió que sempre és font de polèmiques a la comarca és el servei de Rodalies, amb unes línies, com l'R3, que deixen molt que desitjar. Creu que la xarxa ferroviària és insegura per la falta de manteniment de l'Estat?
Jo crec que és una xarxa absolutament ineficient i que, si mirem totes les inversions que s'hi han promès fer, que es deien que eren necessàries i que no s'han acabat executant, és evident que actualment no està en les condicions òptimes.

Hi ha hagut incidents greus.
Bé, tampoc cal ser alarmista. Els usuaris del transport públic poden anar-hi confiats. No seré jo qui faci un crit d'alarma perquè no l'utilitzin. És una xarxa segura, però evidentment s'ha de millorar molt. Ha de ser competitiva perquè, sobretot en els desplaçaments obligats del dia a dia, la gent deixi el vehicle privat a casa i la utilitzi. Amb tot, calen millores, però el transport públic d'aquest país és segur. Si no fos així, nosaltres hauríem estat els primers a tancar-lo.

> **"Rodalies és una xarxa segura, però cal que millori molt per ser competitiva"**

El transport públic ha de jugar un paper essencial en la lluita contra la contaminació. Ara s'impulsarà la Zona de Baixes Emissions, a la qual ciutats com Granollers volen sumar-se, però les entitats demanen mesures més dràstiques, com ara un peatge. S'està sent prou valent per revertir la crisi climàtica?
De fet, davant la crisi climàtica, el Parlament va aprovar una llei del canvi climàtic que va ser impugnada pel govern del PP al Tribunal Constitucional. I el govern del PSOE, el del mateix Pedro Sánchez que se'n va a la cimera del clima de l'ONU a donar lliçons a tot el món, ha mantingut aquest recurs que ha acabat anul·lant alguns articles importants. Amb tot, en aquest àmbit hi ha una hipocresia del PSOE. La mateixa hipocresia que significa mantenir una execució de les inversions a la xarxa de transport públic que fa que un de cada tres euros pressupostats no es gasti. Del 2015 al 2018, les inversions de l'Estat a Catalunya, que fonamentalment són a Rodalies, no s'acaben executant.

Hi ha decisions que es poden impulsar malgrat aquest escenari que descriu.
Però no serviria de res posar barreres al trànsit rodat si no tenim una bona alternativa de transport públic. Perquè aleshores qui acabaria pagant el preu en termes socials i econòmics del canvi climàtic seria la gent treballadora i els autònoms que es desplacen cada dia. Per tant, necessitem mesures per reduir el nombre de cotxes, però...

... Mesures que s'han d'aplicar amb urgència.
Sí, però tenim unes infraestructures ferroviàries que, com els deia anteriorment, s'han d'actualitzar. I hem d'exigir-ho a qui n'és responsable. A qui ho pressuposta i no ho executa, que és l'Estat.

Parlant d'economia, tant al Vallès Oriental com a l'Occidental s'han patit durant els últims anys un degoteig d'EROs i tancaments de plantes i fàbriques. Tem que el nou alentiment econòmic que s'anuncia pugui castigar-lo encara més?
Al costat d'aquelles situacions que ens han preocupat i que han provocat tancaments d'empreses o reduccions de plantilla hi hem de posar també les inversions noves que han arribat i el fet que tinguem centres mundials de multinacionals en aquest territori. Crec que és important posar en valor la part positiva d'aquelles indústries que han crescut, que han ampliat plantilla, que s'han obert a mercats exteriors...

No li diem que no, però també s'han viscut situacions molt dures.
La catalana és una economia internacionalitzada. I, per tant, quan l'economia a nivell internacional i la demanda global s'afebleixen, com és el cas d'ara, ho notem. Davant d'això, el que cal és ser competitius, no per lluitar contra altres ubicacions abaixant salaris, sinó tenint unes millors infraestructures, un cost de l'energia que no hauria de ser el més alt d'Europa, una col·laboració pública amb finançament a llarg termini a través d'un banc públic i una formació del capital humà d'excel·lència. Aquest és el camí. Competir amb salaris baixos ens portarà al no-res, perquè sempre trobarem algun altre país del món que tindrà un preu-hora molt més baix que el que nosaltres estiguem disposats a acceptar per a la nostra supervivència. ■

– S'està sent prou valent per combatre la contaminació?

– Vam aprovar una llei del canvi climàtic que el PP va impugnar al Constitucional.

– Hi ha decisions que es poden impulsar malgrat això, no?

– Bé, la xarxa ferroviària s'ha d'actualitzar. I el responsable n'és l'Estat.

– Les entitats demanen un peatge al trànsit. Com ho veu?

– No serviria de res posar barreres al trànsit rodat si no tenim un bon transport públic.

Iniciativa | Aleix Espargaró, amb la salut mental

El granollerí i pilot de Moto GP, Aleix Espargaró, apadrinarà la caminada solidària per la salut mental que se celebrarà el pròxim 13 d'octubre a Granollers. A banda, es faran moltes altres activitats relacionades amb aquesta temàtica.

Granollers recorda l'1-O tornant a penjar el llaç groc

» Una projecció del llaç groc a la façana de l'Ajuntament marca l'aniversari de l'1 d'octubre, que va estar farcit d'activitats

REIVINDICACIÓ ▸ La ciutat va commemorar dimarts l'1 d'octubre de 2017 en el segon aniversari de la històrica jornada en la qual es va votar la independència de Catalunya. A banda de discursos, música, poesia i tota mena d'activitats, el més destacat de la jornada va ser que el llaç groc va tornar a penjar de l'Ajuntament durant una estona. El símbol per la llibertat dels presos polítics va ser projectat des del carrer directament cap a la façana del consistori.

La projecció del llaç groc a l'Ajuntament. Foto: Twitter (@rcantons)

"LLIBERTAT I DEMOCRÀCIA"

El pintor granollerí Vicenç Viaplana va llegir un manifest denunciant la repressió de l'Estat espanyol contra el moviment independentista català. "Som un poble que sap el que vol i el que vol és molt senzill d'entendre: llibertat i democràcia", va afirmar Viaplana. De la mateixa manera, va demanar que la lluita continuï i ningú es rendeixi davant les amenaces contra els activistes polítics.

D'altra banda, la Porxada, que va tornar a acollir les tradicionals voltes en record dels presos, va reunir un bon nombre de participants. Allà s'hi va instal·lar una exposició fotogràfica sobre l'1 d'Octubre amb un recull d'instantànies que retrataven els moments més tensos i dramàtics del dia clau.

També hi va haver una manifestació pels carrers del centre de la ciutat, demanant amnistia per als presos i la independència de Catalunya.

Escullen els representants de la ciutadania de Palou

ELECCIONS ▸ El Consell del Poble de Palou va escollir diumenge els representants de la ciutadania de la institució. Joan Francesc Mayol, amb 58 vots; Maria Rosa Viñallonga, amb 44 sufragis, i Ricard Caussa, amb 42 paperets, van ser els escollits en les votacions al Centre Cívic de Palou obertes als veïns de la zona. En total, 425 electors estaven cridats a les urnes per decidir quins representants desitjaven tenir a l'òrgan. La participació, però, va ser força baixa i només van dipositar la seva papereta el 16% dels electors.

El Consell del Poble de Palou està conformat per tres branques. La primera, que és la política, està determinada pels resultats de les eleccions municipals a Granollers i el partit dominant. Aquestes darreres votacions, en canvi, es dirigien a la part ciutadana, mentre que encara queda una última part relacionada amb les entitats.

Les votacions es van fer al Centre Cívic de Palou. Foto: Google Maps

Una ciutat de Drets Humans

COMPROMESOS ▸ Granollers participa un any més en el projecte Ciutats Defensores dels Drets Humans, que busca donar a conèixer la feina dels activistes i promotors d'aquesta causa social. En aquesta novena edició, tres activistes d'arreu del món visitaran la ciutat per explicar la seva experiència amb aquesta temàtica.

Un d'ells serà Leonard Rentería, raper i activista que treballa amb les comunitats afrodescendents de Buenaventura (Colòmbia). L'artista participa en iniciatives socials i comunitàries, denuncia la corrupció des de la ràdio, i dirigeix *Eleggua Comunicaciones*, un projecte de transformació col·lectiva.

D'altra banda, Hayat Rguibi, jove periodista i activista sahrauí, presentarà Equip Media, que treballa per trencar la censura i denunciar les vulneracions dels drets humans que es produeixen als territoris ocupats del Sàhara Occidental. Finalment, Fredy Samuel Vásquez *Snif*, raper de San Salvador, demostrarà com a través de les paraules busca transformar el context de violència estructural en el qual viuen moltes persones del seu país.

Aquests tres activistes seran els protagonistes de les jornades, que estaran enfocades principalment en els més joves del municipi, amb xerrades dirigides a escoles i instituts.

El mediàtic mag Jorge Blass estrenarà la temporada. Foto: Teatre Auditori

Jorge Blass inaugura amb màgia la temporada teatral

CULTURA ▸ El mediàtic i reconegut mag Jorge Blass serà l'encarregat d'inaugurar la temporada al Teatre Auditori de Granollers, amb un espectacle diumenge a la tarda. *La Màgia de Jorge Blass* portarà a la ciutat la seva exitosa formula, que el posiciona com un il·lusionista del segle XXI.

Així, el *show* combinarà les sensacions clàssiques i fascinants de la màgia amb elements de plena actualitat per crear un espectacle diferent i interactiu. Per exemple, comptarà amb l'ajuda d'un dron en un espectacle envoltat de misteri. L'artista oferirà noves il·lusions amb tecnologia del segle XXI, amb l'aparició d'efectes impossibles i visualment espectaculars, levitacions inversemblants i màgia interactiva en què el públic és el protagonista de l'acte.

A més, amb la gran ambientació i estètica ideada per Blass, buscarà tornar a il·lusionar i somiar amb tot allò que creiem impossible en un espectacle per a tota la família. D'aquesta forma, la fascinant màgia de Blass, que ja ha passat per grans escenaris a tot el món com Las Vegas, Hollywood o Xangai arriba ara a Granollers.

MÚSICA CLÀSSICA D'INICI

Abans del *show* màgic, serà el torn del prestigiós organista Juan de la Rubia, que farà els honors amb el primer concert de la temporada. L'Església de Sant Esteve s'omplirà de música clàssica amb la peça *Laudate Pueri*. De la Rubia tindrà un acompanyament de luxe, amb el director convidat Lluís Vilamajó i Veus-Cor Infantil dels Amics de la Unió. Junts aportaran un ventall ampli en matisos interpretatius. La combinació de la dolçor de les veus blanques del cor i el profund so de l'orgue faran les delícies dels melòmans.

El Panoràmic explorarà la part visual de la Lluna

ARTS ▸ Dilluns es va presentar la tercera edició del Festival Panoràmic, que se celebrarà de l'11 al 20 d'octubre a Roca Umbert. Aquest espai dedicat al cinema, la fotografia i els nous llenguatges audiovisuals explorarà enguany el fascinant món que rodeja la Lluna i la seva misteriosa naturalesa que sempre ha captat la curiositat humana. *Última Thule: la colonització de l'espai*, serà la conferència que donarà el tret de sortida al festival amb la participació del reputat fotògraf Joan Fontcuberta. També estarà Carlos González Pintado, l'enginyer que va transmetre a la NASA la confirmació de l'arribada a la Lluna de l'Apol·lo 11.

D'altra banda, els més petits podran gaudir de l'exploració espacial amb un taller de coets i un d'observació dels planetes Júpiter i Saturn gràcies a l'Associació Astronòmica de Sabadell. Per la seva part, les artistes Lurdes Basolí i Alicia Kopf oferiran el seu particular punt de vista fotogràfic relacionant-lo amb la ciència-ficció. I com no podia ser d'una altra forma, es projectaran curts i pel·lícules que tracten sobre la Lluna.

Cultura | Arriba el Mollet més modernista

Mollet viurà un retorn el passat la setmana que ve durant les Jornades Europees de Patrimoni. La ciutat prepararà una passejada guiada per descobrir l'època noucentista marcada per la forta influència modernista en l'art urbà de la vila.

Entitats i oposició critiquen la "deriva autoritària" de Monràs

» L'últim Ple va estar marcat per les noves restriccions a l'hora de presentar mocions, els escorcolls policials i les crítiques a l'alcalde

POLÈMICA ▸ Escorcolls policials, no poder presentar mocions i canvis en el funcionament de l'ordre del dia és el que es van trobar entitats i oposició en el Ple de dilluns a l'Ajuntament. "Fa 20 anys que intervenim als debats municipals i mai no ens havia passat això", explica a *Línia Vallès* Antonio López, portaveu de la Plataforma en Defensa de la Sanitat Pública del Baix Vallès.

"Ens van informar que no podíem presentar les mocions perquè la nostra entitat no està registrada a la base de dades i els temes dels quals parlàvem no estaven relacionats amb la nostra activitat", afirma López. Les mocions demanaven millorar les instal·lacions de l'estació Mollet-Sant Fost i posicionar-se contra la Llei Aragonès. Segons López, "és totalment arbitrari dir que no estem relacionats amb aquests temes. Precisament sempre hem lluitat per millorar l'accessibilitat, com va passar a l'estació de Santa Rosa, i en contra de les privatitzacions".

Per a l'activista, es tracta d'una maniobra política de l'alcalde, Josep Monràs, "per callar les crítiques contra el govern" i hi veu una "deriva autoritària" del batlle. En el mateix sentit també parla Oriol López d'Ara Mollet ERC, que ha denunciat en aquest mitjà una "vulneració de drets polítics i una voluntat perquè l'oposició tingui menys espai". D'altra banda, el republicà critica les "traves a la participació ciutadana" que posa Monràs.

Des de l'Ajuntament defensen que aquests canvis venen arran d'una sentència del Tribunal Suprem en la qual diu que "els plens només poden votar propostes de competències municipals", segons expliquen des del consistori. D'aquesta forma, moltes de les mocions que s'havien de discutir al Ple es van canviar per precs -que no es voten i només es debaten si així ho decideix l'alcaldia- o bé no van entrar a l'ordre del dia.

Les entitats van protestar durant el Ple. Foto: Twitter (@defensanitatBV)

Pel que fa a la resta d'entitats, com la PAH, l'Associació de Veïns de Santa Rosa i el CDR, tampoc van poder presentar les seves mocions. De fet, van haver d'acordar amb l'oposició que fossin ells qui presentessin les seves propostes. Així, a través dels intermediaris, es van votar i aprovar algunes iniciatives com les referents a les estacions de tren i la de la Llei Aragonès.

ESCORCOLLS ALS ASSISTENTS

A banda d'aquest canvi normatiu, el que més va cridar l'atenció dels participants del Ple va ser la presència policial per controlar qui hi entrava. José Francisco Sancho, regidor d'En Comú Podem, es va trobar una situació insòlita quan el van escorcollar a l'entrada. "Portava una bossa amb cables i eines informàtiques, suposo que no em devien reconèixer", explica. Tot i això, el regidor assegura que "el més important no és que registrin un regidor, sinó qualsevol que vulgui entrar".

Aquest registre policial arribava al Ple pocs dies després de la detenció dels CDRs per presumpte terrorisme, col·lectiu que va estar present durant el Ple. No obstant això, no es va acceptar la moció contra la repressió i a favor de l'alliberament dels CDRs empresonats. Per aquest motiu, durant algunes intervencions es van sentir crits de "llibertat" i hi havia pancartes reivindicant el pacifisme dels activistes.

Els molletans simulen votar un altre cop l'1 d'octubre

COMMEMORACIÓ ▸ L'1 d'octubre de 2017 va deixar una empremta inesborrable per a molts catalans, i els molletans no en són una excepció. Així ho van demostrar dimarts en els actes commemoratius relacionats amb el referèndum d'autodeterminació. Un dels esdeveniments més destacats, com va passar a molts municipis, va ser repetir la votació com a homenatge a la jornada electoral de fa dos anys. Així, es van portar rèpliques de les mateixes urnes utilitzades durant la jornada i que s'han convertit en tota una icona per al moviment independentista.

Com no podia ser d'una altra forma, entitats com l'ANC i Òmnium i partits com Ara Mollet ERC, Junts per Mollet i la CUP van formar part dels actes commemoratius. Però el que va ser present durant tot el dia va ser el record i els missatges de suport als CDRs empresonats la setmana passada i acusats de terrorisme. I és que Mollet ha viscut uns dies de plena mobilització amb marxes, concentracions i manifestacions relacionades.

Mollet torna a reclamar l'alliberament dels CDRs

Els manifestants van recordar els CDRs. Foto: Twitter (@AlbertBiescas)

MANIFESTACIÓ ▸ Els molletans van tornar a sortir al carrer diumenge a la tarda per manifestar-se contra l'empresonament dels membres del CDR detinguts la setmana passada acusats de terrorisme. Centenars de persones es van aplegar per demanar la llibertat dels activistes independentistes, els quals es troben en presó provisional sense fiança. Una pancarta amb els seus noms liderava la marxa, en la qual van participar partits i entitats com Ara Mollet ERC i l'ANC. Durant la manifestació es van sentir proclames a favor de la llibertat, contra la repressió i defensant la desobediència pacífica.

També hi va haver crits contra la Guàrdia Civil, així com l'operació policial que els manifestants titllaven de "muntatge" per acusar els CDRs. La concentració va anar des de la plaça de l'Ajuntament fins a la plaça de Prat de la Riba. Durant l'acte es van recordar especialment els detinguts del CDR Mollet, un a la mateixa ciutat i l'altre a Sant Fost.

SONA MOLLET
4t festival internacional de música
Del 4 al 6 d'octubre de 2019

memorial Anna Villaescusa Rebull

VENDA D'ENTRADES MOLLETVALLES.KOOBIN.COM

Divendres 4 d'octubre
21 h. Mercat Vell
Jazz
Entrades 5€

Dissabte 5 d'octubre
18 h. Teatre Can Gomà
Piano
Entrades 10€
(joves fins a 25 anys 5€)

Diumenge 6 d'octubre
11 h. Teatre Can Gomà
Música de cambra
Entrades 5€

Venda anticipada d'entrades a partir del divendres 27 de setembre a la tarda:
Per internet a molletvalles.koobin.com i presencialment al Centre Cultural La Marineta.

Organitza: Ajuntament de Mollet del Vallès
Col·labora: Conservatori Liceu · Conservatorium van Amsterdam
Amb el suport: Diputació Barcelona · Fundació Josep Carreras contra la leucèmia · Mtc
Patrocina: CaixaBank · SGT Enterprises, LLC · Can Roda · good

ISABEL MUÑOZ
EL ARTE DE LA JOYERÍA • DESDE 1976
www.joyeriaisabelmuñoz.es

COMPREM OR

Renova ara les teves joies !!

Porta les joies que ja no fas servir, i disfruta dels nous dissenys en joieria i rellotgeria.

La millor valoració !!

Av. Llibertat, 14 - Mercat Municipal Mollet del Vallès - Tel. 935700253 P Pàrquing gratuit Segueix-nos a

El Sona Mollet tornarà a omplir la ciutat de jazz i música clàssica

CULTURA ▸ Per quarta vegada, el Sona Mollet omplirà la ciutat amb el millor jazz i la millor música clàssica. La quarta edició d'aquest festival internacional de música (que també serveix com a memorial per a Anna Villaescusa, una pianista molletana que va morir de leucèmia quan tenia 25 anys) es posarà en marxa i s'allargarà fins al diumenge. Està previst que més d'una seixantena d'artistes i solistes que vindran d'arreu del món actuïn en els seus diferents escenaris.

Dimarts passat es va celebrar l'acte de presentació del Sona Mollet a la Marineta, una jornada en la qual van participar dos dels artistes que interpretaran peces durant aquest cap de setmana, la pianista Daria Piltyay i l'oboista Felipe Mora. Durant la presentació, l'alcalde Josep Monràs va destacar que els intèrprets que actuaran durant aquests tres dies són "joves amb talent, amb una llarga trajectòria i d'un altíssim reconeixement mundial" i va afegir que "l'ADN del Sona Mollet és l'amor per a les persones i l'amor per a la música". En la mateixa línia es va manifestar la responsable de Cultura, Mercè Pérez, que va assegurar que el Sona Mollet és "un projecte cultural i musical de nivell mundial" i va assegurar que Villaescusa seguirà sent "el fil conductor" dels tres dies.

Una de les actuacions de l'edició de l'any passat. Foto: Escola de Música

L'edició d'enguany reunirà més de 60 grups i solistes vinguts d'arreu del món

Per la seva banda, Piltyay (nascuda a Rússia però resident a Catalunya) va afirmar que és "un plaer" poder actuar en el festival, homenatjar Villaescusa i mostrar "l'amor que sentim cap a la feina que fem".

MÚSICA I SOLIDARITAT

El Sona Mollet, però, va néixer amb la voluntat de ser molt més que un agregat de concerts. Per això, des de la seva creació l'any 2016, el festival col·labora amb la Fundació Josep Carreras contra la Leucèmia, entitat a la qual lliura tots els beneficis que s'obté a través de la venda d'entrades (que oscil·len entre 5 i 10 euros).

Premien la ciutat amb quatre Flors d'Honor

RECONEIXEMENT ▸ Mollet segueix sent una de les ciutats capdavanteres en el rànquing de Viles Florides de Catalunya. A finals de la setmana passada, la ciutat va rebre quatre Flors d'Honor en una gala celebrada a Lloret de Mar que va servir per reconèixer la tasca que més d'un centenar d'Ajuntaments del país fan en "el seu esforç constant pel manteniment i la protecció dels espais verds".

Altres municipis de la comarca, com Llinars o Cardedeu, i del país, com Sant Cugat, Vila-seca, Sant Hilari Sacalm o Figueres, van rebre la mateixa puntuació que Mollet. El màxim reconeixement que es pot concedir des de l'organització són cinc Flors d'Honor, però enguany cap municipi ha aconseguit aquesta puntuació.

CRÍTIQUES A LES XARXES

Però dissabte passat, el mateix dia que el consistori anunciava la rebuda d'aquest màxim reconeixement, diversos veïns mostraven la seva sorpresa i el seu malestar a través de Twitter, responent directament a la notícia publicada pel perfil de l'Ajuntament.

Aquests veïns van qualificar la notícia de "poca-soltada" i van dir que a l'Ajuntament "li hauria de caure la cara de vergonya per publicar això tal com es troba la ciutat". Altres queixes a la xarxa social van ser la manca d'arbres a la ciutat o l'acumulació de miralls i trastos vells a tocar del parc de Can Mulà.

GUIA COMERCIAL

Successos | Denunciat per trencar una càmera

La Policia Local ha informat que un jove va ser identificat i denunciat per trencar una videocàmera de vigilància la setmana passada. L'acte vandàlic va passar a la zona del Mirador de Gallecs. Està acusat de danys al mobiliari públic.

Jordi Turull, gran protagonista de l'1 d'octubre a Parets

1-O Parets va recordar dimarts la figura de l'exconseller Jordi Turull en el segon aniversari de l'1 d'octubre. La plaça de la Vila va ser el punt central des d'on es va reivindicar la votació de fa dos anys. Representants del govern municipal, amb l'alcalde Jordi Seguer al capdavant, entitats i veïns es van aplegar davant de l'Ajuntament per recordar la importància de la jornada.

Durant els discursos, es va incidir especialment en la situació dels presos polítics i el que estan passant les famílies dels represaliats. En aquest sentit, hi va haver moltes pancartes i crits a favor de Turull i donant suport als més propers.

Hi va haver pancartes de suport a Turull. Foto: Twitter (@JordiSeguer)

Per la seva part, Turull també va recordar la jornada des de la presó a través de les xarxes socials. "Tot el reconeixement a tantes i tantes persones que en un admirable exercici pacífic de dignitat democràtica van fer possible el referèndum de l'1 d'octubre", va publicar el paretà. També va enviar un missatge d'ànim al moviment independentista assegurant que "persistim! Seguim compromesos pacíficament i democràticament per assolir la independència de Catalunya!".

TURULL, AL 10-N

D'altra banda, aquesta setmana s'ha conegut que Turull formarà part de la llista electoral de Junts per Catalunya a les pròximes eleccions generals del 10 de novembre. Jordi Sánchez, Josep Rull i Joaquim Forn, també en presó preventiva i a l'espera de la sentència que arribarà breument, acompanyaran el paretà en els comicis per al Congrés dels Diputats.

Parets tindrà una taula per combatre el canvi climàtic

AJUNTAMENT Parets comptarà pròximament amb una taula en la qual s'estudiaran actuacions i mesures per tal de combatre el canvi climàtic. Així es va aprovar en el darrer Ple Municipal de la setmana passada, a proposta de Sumem Esquerres a Parets. Segons la iniciativa, "cal que cada municipi actuï per fer que globalment tots els territoris prenguin les accions necessàries per aturar l'emergència climàtica". La taula se centrarà en fer campanyes informatives perquè els ciutadans puguin contribuir a lluitar contra l'emergència climàtica. També s'estudiarà com lluitar per la causa des dels equipaments municipals.

A banda, també s'ha acordat reduir els gasos d'efecte hivernacle com el diòxid de carboni en un 50% abans del 2030. També es va proposar l'abandonament dels combustibles fòssils i apostar per una energia completament renovable de manera urgent i prioritària. D'aquesta forma, es busca avançar, entre d'altres, cap a una economia local i de proximitat.

GUIA COMERCIAL

Happy Casa
c/Jaume Balmes 9, Local 1
Montornès del Vallès
Tel. 660 477 808

TÚNEL DE RENTAT
LOW COST
RENTAT COMPLERT
DES DE 75€ AMB HORES CONVINGUDES
RENTAT INTERIOR DE COTXES · BOXES · ASPIRADORS · ENTAPISSAT DE SOSTRES
PULIT DE FARS · RENTAT DE MASCOTES · NETEJA DE TAPISSERIES I PONT DE RENTAT
Estació de servei
PALAU
Av. Catalunya, 111 - Parets del Vallès.Tel. 93 562 01 17
(a 500 mts. de McDonald's® al centre de Parets)
www.palau.mm19.com · mail: espalau@kangur.com

La Pérgola Snack Bar
AL SEU SERVEI DES DEL 1957
TAPES VARIADES · NO DEIXIS DE TASTAR
ELS NOSTRES ENTREPANS ESPECIALS

Carrer Pau Casals, 33 · PARETS DEL VALLÈS · Tel. 93 573 12 93

Champanillo
Tapes · Cerveseria · Bar
Horari:
De dilluns
a diumenge
de 8.00h a 23.00h
Vine a provar
la nostra
Hamburguesa
XXL
i afegeix tots els extres
que vulguis

Hem reformat el local
i estrenem terrassa!
Mollet · Plaça Major, nº 24
Barcelona: Plaça Doctor Letamendi, nº 37
Calella: Carrer de Jovara, nº 148
Cardedeu: C/Hospital, nº 20

JOIERIA
Mirall
PARETS
Tot tipus de
reparacions.
Rellotges,
joieria.
Joia nova

300 MIL EUROS ha repartido
el MIRALL de la grossa
Carrer Major, 1 - Tel. 93 170 59 40
08150 Parets del Vallès (Barcelona)
@joieriamirall Joieria Mirall

Cultura | Sant Fost celebra la trobada gegantera

Sant Fost va viure diumenge una jornada de cultura popular, festa i música en la trobada gegantera. El moment més destacat va ser la presentació de l'Onclu Bru. Hi van participar colles de Montmeló i Lliçà.

Martorelles i Sant Fost acorden millorar la mobilitat en autobús

REUNIÓ ▸ Martorelles, Sant Fost i Santa Maria de Martorelles crearan una taula de mobilitat per millorar la connexió en autobús entre els tres municipis. Aquesta va ser la principal mesura que va transcendir divendres de la reunió sobre transport públic entre els respectius alcaldes; Marc Candela, Carles Miquel i Luisma Pintor. Els tres batlles vallesans es van trobar amb la Direcció General de Transports i Mobilitat de la Generalitat per demanar canvis en la línia actual d'autobusos que comunica aquests municipis i la comarca.

Es crearà una taula de mobilitat. Foto: Ajuntament de Martorelles

Els alcaldes es van reunir amb la Generalitat per demanar millores

La taula de mobilitat estarà conformada per un representant de Transports de la Generalitat, un de l'Associació de Municipis per la Mobilitat i el Transport Urbà (AMTU) i un de l'Ajuntament de Mollet.

Els alcaldes van insistir en diversos punts estratègics en els quals demanen una connexió en bus. Alguns d'aquests llocs són el Centre d'Atenció Primària de Sant Fost, l'Hospital de Mollet, l'estació de tren Mollet-Sant Fost i altres punts d'interès de l'entorn.

En els pròxims dies es preveu que es faci un estudi per part de la Generalitat i l'AMTU amb l'objectiu d'analitzar la situació en la qual es troba la mobilitat entre els tres pobles i com actuar per millorar-la.

Amado substitueix Marquínez a la Parròquia

MARTORELLES ▸ Aquest diumenge a les deu del matí Manuel Amado farà la presa de possessió per convertir-se en el nou mossèn de la Parròquia de Sant Joaquim de Martorelles. Amado substituirà així a Manuel Marquínez al capdavant de l'entitat religiosa.

En la cerimònia de traspàs pels pròxims deu anys que farà oficial el Bisbe auxiliar de Terrassa, Salvador Cristau, s'entregarà simbòlicament la Bíblia i les claus del Sagrari al nou mossèn. A banda, Amado serà el rector de la Parròquia de Santa Maria de Martorelles, on també se celebrarà l'esdeveniment el mateix dia.

Amado ha estat vicari a Sant Esteve de Granollers i rector durant 12 anys de Santa Fàtima de Granollers i Sant Fèlix de Canovelles. Darrerament havia estat vinculat amb la parròquia de Sant Vicenç de Mollet. Ara afronta una nova etapa al capdavant de la parròquia martorellenca, on s'ha apostat decididament perquè sigui Amado qui accedeixi al càrrec.

Economia | La votació del pressupost participatiu arrenca dimarts

A partir de dimarts que ve, els veïns podran escollir i votar entre les 10 propostes finalistes de l'edició d'enguany del pressupost participatiu. Entre les iniciatives que han superat l'últim tall hi ha l'ampliació del pavelló, la reforma del Casal de Gent Gran o reformes a la plaça de la Quintana.

Quilòmetres per lluitar contra el càncer al Circuit

SOLIDARITAT ▸ La competició serà el menys important de tot. Durant tot el dia de demà, el Circuit serà l'escenari de la dotzena edició de la Tanda contra el càncer, una iniciativa del traçat en col·laboració amb l'AECC-Catalunya contra el Càncer que serveix per posar el seu granet de sorra en la investigació de la malaltia.

Aquesta iniciativa permet que, any rere any, un grup de nens malalts de càncer puguin convertir-se en copilots en un traçat emblemàtic, pel qual passen els millors pilots del món. L'objectiu és que els petits i les seves famílies puguin evadir-se del seu dia a dia a l'hospital i que puguin gaudir d'una jornada lúdica i social.

Una imatge d'una edició anterior de la jornada. Foto: Ajuntament

Nens i nenes malalts de càncer es convertiran en copilots i viuran un dia molt emocionant

Particulars, concessionaris i clubs de Catalunya i d'Espanya donen models esportius de marques com Lamborghini, Jaguar o Porsche, però els més menuts també poden muntar a rèpliques de vehicles com el Cotxe Fantàstic o un taxi de Nova York.

A més, de forma paral·lela al que es farà a la pista, els nens i les nenes de 4 i 17 anys podran gaudir ampli ventall d'activitats, com un circuit de motos, una visita guiada per les instal·lacions del Circuit, un *photocall* de Star Wars, tallers de ciència, castells inflables, tallers de maquillatge, dibuix i treballs manuals.

Queixes per la presència de trastos i brutícia al carrer

SOCIETAT ▸ En els darrers dies, la pàgina de Facebook *La voz de Montmeló* s'ha omplert de queixes de veïns que protestaven per l'abandonament de trastos vells i de brutícia en diferents punts de la ciutat.

Dues de les queixes principals estaven provocades per un moble desmuntat que, segons apuntaven diferents membres del grup, estava abandonat a la cruïlla dels carrers de Blas Infante i del Sant Crist. Segons una altra de les usuàries, però, l'operari que conduia el camió encarregat de la recollida de trastos vells va decidir no recollir la part principal del moble, tot i que sí que va recollir algunes de les seves parts més petites.

Els usuaris de la pàgina també van denunciar la presència de bosses amb brossa fora del contenidor a la cruïlla dels carrers Torreta i Santiago Rusiñol.

Obres | Ampliació de l'avinguda Onze de Setembre

L'Ajuntament ha començat aquesta setmana les obres d'ampliació de l'avinguda Onze de Setembre a la zona on es creua amb el carrer de l'Estrella. A més, també s'instal·laran contenidors d'escombraries per millorar la recollida selectiva.

'La Marabunta' inaugurarà el teatre Margarida Xirgu

ESTRENA ▸ Diumenge a la tarda s'inaugura el nou teatre municipal Margarida Xirgu amb un espectacle de luxe. *La Marabunta*, de Guillem Albà, tindrà l'honor de ser la primera obra representada a l'espai cultural. El *show* combinarà humor, situacions inversemblants i música per animar el públic en el debut del teatre.

Més enllà de l'estrena oficial, demà es faran diverses visites guiades per conèixer el nou centre artístic de la vila. Els més curiosos podran saber abans d'hora com són els escenaris, la platea de més de 400 butaques, els camerinos on es prepararan els actors i tots els detalls de l'equipament.

L'espectacle 'La Marabunta' estrenarà el teatre. Foto: Guillem Albà

CRÍTICA SOCIALISTA

No obstant això, no tothom espera la inauguració amb ganes. El PSC ha denunciat aquesta setmana que hi ha hagut "greus irregularitats urbanístiques" en la construcció de l'equipament municipal i que no s'han escoltat les queixes dels veïns de la zona. La principal crítica dels socialistes és que "l'ampliació del teatre s'ha fet de forma irregular, incomplint una normativa que és d'aplicació per a qualsevol ciutadà que vulgui fer una obra o construcció a Montornès", segons expliquen.

A banda d'això, els socialistes lamenten el sobrecost de les obres, que segons diuen "han passat d'1.294.287 euros a 1.717.316 euros, més de 400.000 euros de diferència".

L'arqueologia protagonitzarà les Jornades de Patrimoni

ACTIVITATS ▸ Montornès apostarà per l'arqueologia durant les Jornades Europees de Patrimoni, que se celebraran els dies 12 i 13 d'octubre. El primer dia l'acció estarà centrada en el Castell de Sant Miquel, on hi haurà una visita guiada que recordarà l'autoritat feudal durant l'edat mitjana al territori. A més de descobrir les característiques de l'indret històric, també es donaran a conèixer els detalls del projecte de recuperació que s'està fent a la zona.

D'altra banda, l'endemà serà un dia on encara es retrocedirà més en el temps fins a arribar a l'època de la l'antiga Roma. L'assentament de Mons Observans acollirà l'obra *Marc Antoni i Cleòpatra*, una història basada en el famós enamorament entre dues de les figures més importants de l'època. Abans però, es podrà visitar l'espai amb actuacions i dramatitzacions que ajudaran a entendre la vida del territori durant l'era de màxima esplendor de Roma.

La Llagosta
líniavallès.cat
4 d'octubre del 2019

Certamen | Pedra i Redondo guanyen el Concurs de Fotografia

Diego Pedra i Eva Redondo han estat escollits vencedors de la 19a edició del Concurs Estatal de Fotografia, un dels certamens clàssics organitzats pel Foto-Club la Llagosta. En l'edició d'enguany, el jurat del concurs ha hagut de triar entre un total de 158 imatges de 40 fotògrafs.

Compromís amb la lluita contra el canvi climàtic

POLÍTICA ▸ El passat 27 de setembre es va convocar, per primera vegada en la història, una jornada de vaga per protestar contra l'escalfament global i el canvi climàtic i la Llagosta, de forma simbòlica a través dels seus polítics, va mostrar la seva adhesió a aquesta preocupació pel planeta. Durant la sessió plenària es va aprovar una declaració institucional davant l'emergència climàtica.

Entre altres punts, la declaració assumia com a propis els objectius del moviment Fridays for Future com a exemple "d'una societat compromesa amb la lluita contra el canvi climàtic" i animava els veïns a participar en les manifestacions convocades arreu del país. L'alcalde Oscar Sierra va dir que vol impulsar totes les polítiques que estiguin en la seva mà per frenar el canvi climàtic.

Un moment de la sessió plenària. Foto: Ajuntament

Durant la sessió també es va aprovar l'adhesió al manifest 20S Emergència Feminista

NO A LA VIOLÈNCIA MASCLISTA

Aquesta, però, no va ser l'única causa que va rebre el suport de les forces amb representació al plenari. De fet, també es va donar llum verda a l'adhesió al Manifest 20S Emergencia Feminista, un punt que es va introduir a l'ordre del dia a petició de la regidoria d'Igualtat.

La moció també va generar consens entre tots els partits, i tant la regidora d'Igualtat, Melania Beltrán, com el republicà Xavier Cols o la representant dels comuns, Eva Miguel, van destacar la necessitat de combatre aquesta xacra.

El pressupost participatiu es posarà en marxa dimarts

ECONOMIA ▸ Com passa en moltes ciutats i pobles de Catalunya, la Llagosta ha decidit impulsar el seu pressupost participatiu, un sistema mitjançant el qual el govern municipal permet que els veïns triïn algunes de les inversions que es fan durant el mandat. En el cas de la vila, la data escollida per presentar la primera edició d'aquests pressupostos participatius serà dimarts que ve.

El saló de plens de l'Ajuntament serà l'escenari escollit per a la sessió, que es posarà en marxa a les set de la tarda. Segons ha informat *o8CentVint*, els veïns del poble podran presentar propostes a les quals es destinaran 30.000 euros.

El termini per presentar les propostes romandrà obert entre el pròxim dilluns 14 i el 15 de novembre. El consistori admetrà propostes via telemàtica (a través d'un espai habilitat especialment al portal web municipal) i de forma presencial a l'espai de l'Oficina d'Atenció a la Ciutadania (OAC).

Premis | Un veí del poble guanya 44.500 euros a la Quiniela

Gràcies als seus coneixements futbolístics (i una mica també a la sort), un veí del poble va guanyar més de 44.500 euros en la Quiniela a finals del mes passat. La butlleta, amb 14 encerts (sense el ple al 15) es va segellar en l'administració del carrer de Lluís Millet.

Denuncien la retirada de la pancarta en suport a Cuixart

POLÍTICA ▸ En obligat compliment d'una resolució de la Junta Electoral Central (i com ha passat en altres ciutats i pobles de la comarca i del país), l'Ajuntament va tornar a retirar, a finals de la setmana passada, la pancarta de suport a Jordi Cuixart que penjava de la façana de l'edifici consistorial. Aquesta acció ha generat malestar en diferents entitats sobiranistes del poble, com el CDR, que ha tornat a manifestar la seva disconformitat a través d'un fil de piulades a Twitter, en les quals interpel·laven directament l'alcaldessa, Isabel García.

El consistori ha retirat la imatge per ordre de la Junta Electoral. Foto: CDR

El sobiranista andalús Pedro Altamirano va ser el convidat en els actes del primer d'octubre

"Podeu retirar la pancarta del nostre estimat i enyorat Jordi Cuixart les vegades que vulgueu, però mai no deixarem de denunciar aquesta injustícia, mai no deixarem de lluitar, mai no deixarem de manifestar aquesta repressió de l'Estat espanyol i mai no deixarem de fer costat als que més ho necessiten", van piular des del compte del CDR.

DOS ANYS DESPRÉS DE L'1-O

Dies després d'aquest episodi, el poble va celebrar el segon aniversari de l'1-O durant dos dies, dimarts i dimecres. Un dels moments més esperats va ser la trobada, durant la tarda d'abans-d'ahir, amb Pedro Altamirano, dirigent sobiranista andalús, que va compartir una estona amb membres del CDR i de les associacions locals de l'Assemblea i d'Òmnium Cultural. Altamirano va reclamar l'alliberament immediat dels presos polítics i dels membres dels CDR detinguts la setmana passada.

Bones sensacions en el retorn de la Fira Medieval

COMERÇ ▸ Durant el passat cap de setmana, el barri de Mas Costa va tornar a ser l'escenari de la Fira Medieval, una fira que no se celebrava des de fa quatre anys. L'Ajuntament ha fet un bon balanç de la celebració, assegurant que la trobada va reunir més veïns que la de l'any passat, que va tenir la màgia com a *leitmotiv*.

Un bon nombre d'expositors d'artesania i gastronomia van omplir el camí del parc d'Europa, mentre que el campament medieval que recreava moments històrics va ser un dels punts més concorreguts. La fira també va organitzar tallers com el de cuina de l'època, que va agradar molt.

De fet, diumenge al migdia es van repartir 20 quilos de menjar que s'havien preparat durant el dia anterior i es calcula que unes 1.500 persones van assistir als dos espectacles de cavalls programats el dissabte.

El regidor de Promoció Local, Antonio Egea, va felicitar-se pel resultat i per la política d'anar canviant la temàtica de la fira. "És una bona manera d'acabar l'estiu i està plenament consolidada", va dir.

Lliçà d'Amunt | 30.000 euros d'ajuts escolars

L'Ajuntament de Lliçà d'Amunt ha anunciat aquesta setmana que aquest curs s'han destinat més de 30.000 euros en ajuts escolars. Sobretot són per a material escolar i sortides.

Roben la bandera espanyola del consistori de Lliçà d'Amunt

POLÈMICA ▸ L'Ajuntament de Lliçà d'Amunt es va llevar divendres sense la bandera espanyola que penjava a la façana del consistori. Els autors, que van actuar durant la nit, s'haurien enfilat per la façana de la casa de la vila fins a arribar a la zona dels estendards. De fet, el pal que sostenia la bandera està doblegat, senyal que els individus es van arrepenjar a l'estructura durant l'acció.

Tot apunta que els darrers episodis de tensió viscuts entre Catalunya i Espanya, amb l'empresonament de dos CDRs a la comarca la setmana passada, haurien motivat el robatori de l'ensenya espanyola, que penjava de la primera planta de l'edifici municipal.

Els autors també van doblegar el pal de la bandera. Foto: Ajuntament

CONDEMNA INCOMPLETA

El mateix divendres, el PSC, Lliçà en Comú Podem, Ciutadans i Junts per Lliçà van signar un comunicat denunciant l'acte. En el text s'afirmava que "qualsevol mena de vandalisme no té cabuda en una societat civilitzada i moderna com la nostra". D'altra banda, es recalcava que "totes les idees es poden defensar en democràcia, però sempre respectant la Llei".

Finalment, concloïen el comunicat assegurant que "denunciem aquests fets intolerables i agafem el ferm compromís de seguir defensant la convivència dels nostres vilatans, perquè puguin viure en pau i llibertat".

L'únic grup municipal que va decidir no signar aquest text va ser Esquerra Republicana. Així, els independentistes es van desmarcar de la línia general de condemna al consistori.

Inauguren la plaça 1 d'octubre a Lliçà de Vall

HOMENATGE ▸ Lliçà de Vall té des de dimarts la plaça de l'1 d'octubre. El petit espai està situat en un cantó de la plaça de la Vila, amb una font com a punt central. L'indret va ser inaugurat en l'acte commemoratiu pel segon aniversari del referèndum per la independència de Catalunya.

A petició d'ERC i Junts per Lliçà de Vall, es va decidir dur a terme l'homenatge "en agraïment a la població pel seu compromís", com es pot llegir en la placa amb el nom de la plaça. Recitals poètics, parlaments, música i molta reivindicació van ser els ingredients principals de la jornada. Acompanyats d'una urna com les que van protagonitzar les votacions del 2017, diversos veïns es van aplegar a la plaça per recordar un dels dies més importants de la història recent catalana.

Partits com Esquerra Republicana i entitats com l'ANC no es van perdre l'acte, en el qual es van projectar imatges de l'1-O per commemorar com es va viure el dia des del poble.

GUIA COMERCIAL

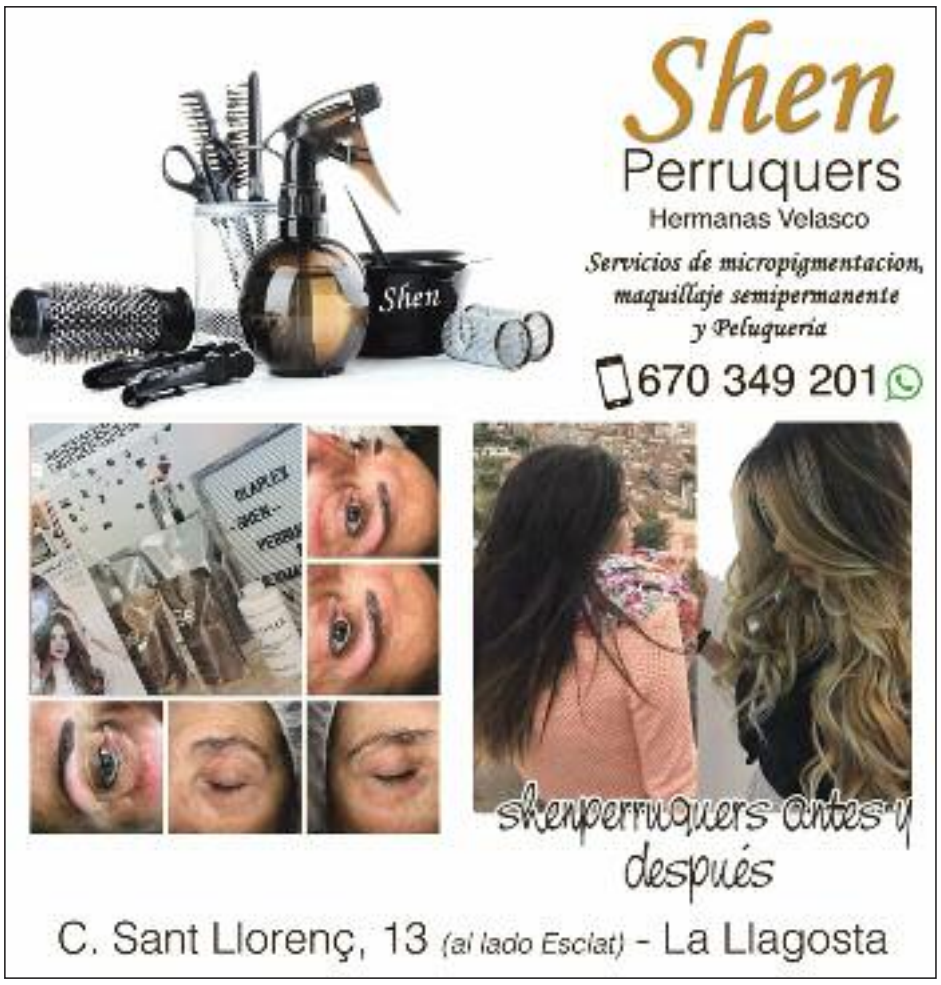

La Garriga | L'Ametlla
líniavallès.cat
4 d'octubre del 2019

La Garriga | Comencen les obres del Passeig Congost

Dilluns van començar les obres de pavimentació del Passeig Congost de la Garriga. L'objectiu és que la urbanització de la zona tingui continuïtat per la via. A banda, també es construirà un ressalt al carrer Can Noguera

Marquen les cases de dos regidors de Cs i del PSC

LA GARRIGA ▸ "Carcellers". Aquesta paraula es van trobar la setmana passada els regidors Ángel Guillén (Ciutadans) i Alex Valiente (PSC) a l'exterior dels seus respectius domicilis. Primer va ser Guillén, que ho va denunciar a través de les xarxes socials divendres.

"Aquest matí quan portava els meus fills a l'escola m'he trobat aquesta amenaça al garatge", explicava l'edil de la formació taronja. La pintada deia "Cs = Carcellers", amb una estelada al costat. "L'assenyalament ja ha començat cap a la meva persona", lamentava, i afirmava que "el més trist és haver d'explicar als teus fills que t'amenacen per les teves idees. No em callaran".

Els autors van pintar la façana dels regidors. Foto: Twitter (@_alexvaliente)

Ángel Gullén (Cs) i Alex Valiente (PSC) van denunciar les pintades a les xarxes socials

D'altra banda, Valiente es va trobar la pintada diumenge a la façana del seu habitatge i apuntava directament cap a la Generalitat com a responsable de l'acció. "Bona matinada, Meritxell Budó, comenta-li tu que tens més a prop el president Torra que estigui tranquil, que li han fet cas aquells als quals els va dir que empenyessin i avui han empès fins a casa meva!", va publicar el regidor socialista fent ús de la ironia.

Can Moret impulsa l'adopció de gossos de races perilloses

L'AMETLLA ▸ El refugi d'animals de Can Moret a l'Ametlla, ha iniciat recentment una campanya per impulsar l'adopció de gossos de races considerades potencialment perilloses. Conjuntament amb les protectores de Cal Pilé de Mataró i CCAAC de Badalona estan buscant que els animals tinguin una família d'acollida, ja que aquestes races formen gairebé la meitat dels abandonaments als refugis.

De fet, les protectores denuncien que darrerament hi ha hagut un augment molt important de propietaris que abandonen gossos d'aquestes races (uns 13 cada mes), fins al punt de quedar pràcticament desbordades. D'altra banda, l'adopció d'aquests animals és força més complicada que la d'altres, perquè la llei obliga a complir requisits estrictes a l'hora de mantenir-los.

Canovelles | Moció contra Endesa

L'Ajuntament de Canovelles va aprovar en el Ple de la setmana passada una moció contra l'amenaça d'Endesa de taller la llum a les famílies vulnerables amb deute.

Canovelles | Les Franqueses

Els CDRs es concentren davant la caserna de la Guàrdia Civil

CANOVELLES ▸ Diversos membres dels CDRs del Vallès Oriental i Occidental es van concentrar diumenge davant la caserna de la Guàrdia Civil a Canovelles. De peu, vestits de negre i amb cartells que deien "jo soc CDR", es van plantar davant l'edifici policial. Allà estaven situats com a símbol contra l'empresonament de set membres del CDR -dos d'ells a la comarca- la setmana passada. Durant l'acte, va sonar de fons l'emblemàtica cançó protesta de Maria del Mar Bonet, *Què volen aquesta gent?*

D'altra banda, dimarts l'ANC va commemorar el segon aniversari de l'1 d'octubre de 2017, jornada en la qual es va votar sobre la independència de Catalunya. La plaça de l'Ajuntament de Canovelles va acollir una marxa amb torxes que va anar fins a la plaça de la Joventut. Allà es va recordar el referèndum independentista, la repressió policial i els presos polítics actuals.

Els concentrats es van concentrar en silenci. Foto: Twitter (@CdrRubi)

L'1-O A LES FRANQUESES

A les Franqueses el referèndum es va recordar amb el canvi de nom de la Rambla de Corró d'Avall, que ha passat a dir-se passeig del primer d'octubre. Segons els impulsors, aquesta nomenclatura és un "homenatge als veïns i veïnes de les Franqueses que es van esforçar per preservar els drets individuals i col·lectius i que van fer possible el referèndum d'autodeterminació". El PSC i Ciutadans, per la seva part, es van posicionar en contra d'aquest nom.

Les Franqueses, 35 punts per sota de la mitjana de delictes

SEGURETAT ▸ La visita del conseller d'Interior Miquel Buch dimecres a Les Franqueses va deixar una dada molt positiva per al municipi: està 35 punts per sota de la mitjana catalana de delictes i s'han reduït en un 6,4% durant els darrers 12 mesos. Buch, va mostrar la seva satisfacció "per aconseguir aquesta baixada en un municipi amb unes complexitats contrastades, com les Franqueses", i va destacar la feina feta pels cossos de seguretat i també la col·laboració ciutadana. Tot i que les xifres van ser un dels anuncis de la reunió anual de la Junta Local de Seguretat, no van ser l'única notícia destacada de la visita.

També es va presentar un pla d'acció per seguir treballant educació, civisme i control en temes de trànsit. Aquesta nova planificació estarà formada per diversos pilars relacionats amb l'ordenança de circulació, noves campanyes de sensibilització i impulsar la Comissió de Mobilitat.

TENEMOS QUE HABLAR

www.eroticbcn.com

SALÓN
ERÓTICO DE
BARCELONA
2019
del 3 al 6 de octubre
Pabellón Olímpico Vall d'Hebron - Barcelona

Recapte | Més de 600 corredors a la Marxa contra el càncer

La primera edició d'AECC Vallès Oriental en Marxa Contra el Càncer celebrada diumenge a Granollers va ser tot un èxit de participació. Més de 600 corredors van formar part de la iniciativa solidària, que destinarà el recapte a finançar recerca oncològica.

El Vallès Oriental es posa en emergència climàtica

ECOLOGISME ▸ La comarca va sortir als carrers divendres per seguir la vaga mundial pel clima. L'objectiu era exigir de forma immediata mesures per frenar el canvi climàtic provocat per la contaminació i reivindicar el respecte pel planeta Terra i els éssers vius. Sota aquesta premissa, a Granollers diverses entitats van omplir el centre amb pancartes i lemes com "no hi ha planeta B", "volem tenir futur" o "stop contaminació". A més, els manifestants van unir-se a la protesta de la Plataforma Integració Ronda Sud, que va tallar part d'aquesta via de trànsit.

La manifestació pel clima a Granollers. Foto: Twitter (@xr_vobm)

Per la seva part, l'entitat Mollet pel Futur va ser l'encarregada d'organitzar la marxa a la ciutat vallesana. Des de la plaça de l'Ajuntament van llegir un manifest demanant actuacions municipals per lluitar contra aquesta problemàtica.

En el cas de Santa Perpètua, la manifestació es va celebrar un dia abans per poder fer-la tant a la vila com per desplaçar-se l'endemà fins a Barcelona. Els petuencs es van mobilitzar sota la direcció del col·lectiu Vaga pel Clima SPM.

POC SEGUIMENT ALS INSTITUTS

Tot i que la jornada era precisament una vaga, molts alumnes van assistir a classe i no va ser fins a la tarda que es van mobilitzar contra el canvi climàtic. Així ho demostren les dades del Sindicat d'Estudiants, que indiquen un seguiment d'entre el 20% i el 30% de la vaga als instituts del Vallès Oriental. A tot Catalunya la xifra va arribar al 33% de mitjana.

Martorelles i Lliçà de Vall van ser dos dels municipis amb més mobilització estudiantil. Allà els més petits de la vila van sortir d'escoles i instituts per lluitar pel seu futur i exigir un planeta habitable.

Més de 600.000 euros per als ajuntaments

COMARCA ▸ La Diputació ha anunciat aquesta setmana que destinarà 634.500 euros en crèdits per a ajuntaments de la comarca. Llinars del Vallès, les Franqueses, la Garriga i Santa Eulàlia de Ronçana es beneficiaran d'aquesta ajuda destinada a noves inversions, pal·liar dèficit de finançament i altres operacions. La prestació no té cap mena d'interès i s'ha de retornar per complet en deu anys.

Aturen les activitats a Can Cararac

CALDES ▸ Després de protestes veïnals per abocaments il·legals a Can Cararac, l'empresa d'extracció de sorra GDP Recycling Process ha aturat l'activitat arran de la resolució judicial de la setmana passada, segons la qual es desestimen les mesures cautelars demanades per la companyia i l'obliguen a no continuar treballant. Per la seva part, la Policia Local vigilarà que es mantingui el compliment de l'ordre.

L'atenció primària sanitària es reuneix a Llinars

LLINARS ▸ Avui se celebra al Teatre Auditori Llinars del Vallès la cinquena Jornada de *Benchmarking* de l'Àrea Metropolitana Nord de l'Institut Català de la Salut. Aquesta trobada està adreçada als equips directius de l'àrea Metropolitana Nord per compartir coneixement sobre bones pràctiques i experiències als centres d'atenció primària del Vallès Oriental i les altres comarques que formen l'àrea.

Cs denuncia que grues municipals pengen estelades

LA ROCA ▸ El grup municipal de Ciutadans de la Roca va denunciar dimarts que l'Ajuntament utilitzi grues i personal municipal per penjar estelades als espais públics de la vila. La portaveu de la formació taronja, Anna Raymí, va denunciar en un comunicat que "els recursos públics no poden ser destinats a activitats partidistes". D'altra banda, critica que aquestes accions són "provocadores".

El Consell Comarcal vota tornar a penjar el llaç groc

SÍMBOL ▸ El llaç groc tornarà a penjar de la façana del Consell Comarcal. Així es va decidir en el darrer Ple de la institució la setmana passada, després d'una moció presentada i votada per Esquerra Republicana, Junts per Catalunya i la CUP. Els impulsors denuncien la "situació excepcional" que viu Catalunya i les institucions "greument represaliades" per part de l'estat espanyol. A més, també demanen posar una pancarta a l'exterior de l'edifici que digui "llibertat presos i preses polítics i exiliats i exiliades".

CIUTADANS AMENAÇA

Davant l'anunci de penjar el llaç groc, el grup de Ciutadans ha anunciat que denunciarà el Consell Comarcal a la junta electoral si durant la campanya electoral es mostren "símbols partidistes" a la institució pública.

Tot a punt per a la Viquimarató comarcal

COMARCA ▸ La biblioteca Can Pedrals (Granollers) i les biblioteques de Lliçà de Vall, Sant Antoni de Vilamajor, la Llagosta, Cardedeu i Martorelles celebren demà la primera Viquimarató comarcal. Aquesta iniciativa consisteix a ampliar i millorar el contingut a Viquipèdia sobre el Vallès Oriental i els municipis que conformen la comarca.

Buhos i Lágrimas de Sangre, a la Festa Major

CALDES ▸ Els calderins hauran d'esperar fins a la setmana que ve per celebrar la Festa Major, però aquesta setmana s'han revelat els noms propis de la gresca. Dos grups consagrats com Buhos i Lágrimas de Sangre seran els caps de cartell d'una festa que s'estrenarà a la plaça Font del Lleó i inaugurarà un nou espai d'activitats a la plaça 1 d'Octubre.

És un nou dia,
és un nou temps...
alguna cosa
et diu que tot
torna a començar.
CATALUNYA RÀDIO
NOVA TEMPORADA
catradio.cat

Esports

Futbol | L'AE Ramassà torna a unir futbol i solidaritat

Dilluns que ve, a partir de tres quarts de nou de la nit, el Centre de Recursos Agraris Can Ribas de les Franqueses serà l'escenari de la jornada esportiva *Goals for Africa*, un dels projectes de l'AE Ramassà amb els quals el club aconsegueix unir futbol i solidaritat.

Juárez, desena a la final dels 50 quilòmetres marxa a Doha

» Excel·lent debut de la montornesenca en un Campionat del Món, al qual arribava amb la divuitena millor marca de les finalistes

Pau Arriaga
MONTORNÈS

Juárez, eufòrica després de completar la prova. Foto: JA Miguélez / RFEA

Mar Juárez recordarà, per sempre més, el Campionat del Món d'atletisme del 2019. I no només perquè ha estat el del seu debut, sinó perquè en la final dels quilòmetres marxa, la seva especialitat, sinó perquè va aconseguir una meritòria desena plaça en una final marcada per la calor.

De fet, set de les 24 participants que van començar la prova durant la nit del dissabte van abandonar abans d'hora per culpa de la forta calor habitual a Doha (Qatar), escenari de la competició. La cita ha rebut crítiques per part d'atletes, exatletes i premsa especialitzada.

Juárez va completar els 50 quilòmetres en 4 hores, 39 minuts i 28 segons, una marca poc més d'un minut inferior a la de la cap de files de la delegació espanyola, la hispano-hongaresa Júlia Takács. L'esforç extra que les marxadores van haver de fer va provocar que les que van acabar la prova es quedessin lluny de les seves millors marques. Juárez, de fet, s'havia plantat a la final amb el divuitè millor registre (4 hores, 24 minuts i 35 segons, aconseguit en el Campionat d'Europa de Lituània), una marca que li hauria servit per penjar-se la medalla de plata si l'hagués repetit.

La montornesenca i alguns dels atletes de la delegació espanyola (com l'incombustible Jesús Ángel García Bragado) van abandonar Doha abans-d'ahir i ja estan de vacances.

El CD la Concòrdia busca el primer triomf de la lliga

El CD la Concòrdia buscarà, demà a les quatre de la tarda a Ripollet, la primera victòria de la temporada a la lliga. Les de Dani Mosteiro, que només han sumat un dels primers quatre punts que s'han disputat, voldran millorar les seves prestacions al Vallès Occidental per no començar a quedar lluny de les posicions capdavanteres.

El seu pròxim rival a la lliga suma tres punts gràcies a la victòria que va aconseguir en l'estrena a casa seva contra el Futsal Aliança Mataró (4-0).

DERROTA HISTÒRICA

Les blavetes afrontaran el matx després d'haver patit la primera derrota a la lliga (1-3 contra l'AECS l'Hospitalet) al Turó en gairebé 16 meses. Les llagostenques van aconseguir marcar a la recta final del matx, quan tenien un desavantatge de dos gols, i van bolcar-se a l'atac per intentar empatar, però van acabar encaixant el tercer gol.

Els granollerins van perdre a Barcelona. Foto: Víctor Salgado / FCB

El BMG resisteix mig derbi

El BM Granollers va plantar cara al Barça durant gairebé tota la primera meitat del derbi de l'ASOBAL de dimarts passat. Els d'Antonio Rama, però, van acabar golejats a Barcelona (38-24). La derrota fa que els granollerins segueixin més a prop de la zona baixa que no pas de les posicions nobles, ja que només han sumat tres dels 10 punts.

El millor moment del BMG va coincidir amb l'equador de la primera meitat, quan els de Rama van aconseguir equilibrar el resultat (9-9), però a partir d'aquell moment la defensa no va trobar solucions per frenar la maquinària ofensiva blaugrana. Malgrat el resultat final, el porter Marc Guàrdia va ser un dels millors jugadors del conjunt blanc, mentre que Adrià Figueras, de nou, va ser el màxim artiller granollerí amb sis gols i segueix sent el pitxitxi destacat de la lliga amb 41 gols en cinc jornades.

TORNA LA LIGA IBERDROLA

Els de Rama no tornaran a competir fins al cap de setmana de la setmana que ve, cosa contrària al sènior femení, que ha tornat a la feina per preparar la tercera jornada de la Liga Iberdrola.

I és que després de l'aturada pels compromisos de les seleccions, les de Robert Cuesta rebran diumenge a les 12 del migdia la visita del Zuazo al Palau d'Esports. El conjunt de Barakaldo encara no ha puntuat en la lliga.

El primer ja és al sarró: Sergi Mingote fa el cim del Dhaulagiri

ALPINISME ▸ Faltava un minut per a dos quarts d'11 d'ahir quan Sergi Mingote va anunciar, via Twitter, que havia arribat al cim del Dhaulagiri (8.167 metres sobre el nivell del mar). "Setè cim de vuitmil metres, en tan sols 444 dies, sense l'ajuda d'oxigen artificial. Després del Broad Peak, el K2, el Manaslu, el Lhotse, el Nanga Parbat i el Gasherbrum II, avui, després de 13 hores ja tinc el Dhaulagiri", anunciava l'alpinista de Parets.

De fet, i com és habitual en aquest tipus d'expedicions, el clima va ser un dels rivals més a l'hora d'anar pujant i fins que les temperatures i el vent no van ser les més favorables, Mingote no va afrontar la recta final de l'expedició. De fet, el de Parets ja havia anunciat la setmana passada que havia arribat al camp base de la muntanya, però no va poder afrontar el tram final del Dhaulagiri fins al dia d'ahir.

L'alpinista va trigar un total de 13 hores a afrontar la recta final de l'ascensió

Mingote ha coronat el darrer cim que té previst aquest 2019. Foto: SM

D'aquesta manera, Mingote aconsegueix conquerir la primera de les 14 muntanyes més altes del planeta, i posa en marxa el cronòmetre del seu repte solidari 14x1000 Catalonia Project, que vol completar en menys de 1.000 dies.

L'ANNAPURNA, PRÒXIM REPTE

Ara, però, si no hi ha una modificació important en els seus plans, el 14x1000 Catalonia Project s'aturarà fins a la primavera, ja que a partir de la tardor els governs no donen permisos per fer expedicions a les muntanyes.

El full de ruta inicial que Mingote va marcar-se quan va presentar el projecte, a principis del mes passat, l'hauria de portar a l'Annapurna a principis de la primavera de l'any que ve, cap a la segona meitat del mes de març. El Kanchenjunga (8.586 metres) i el Gasherbrum 1 (8.068) haurien de ser els altres dos pics que el paretà afrontaria durant els mes de primavera i l'inici de l'estiu de l'any que ve.

El CB Mollet afronta el partit a la pista de l'AE Badalonès

Després de sumar la primera victòria de la temporada a casa contra el CB Cornellà (88-78), el CB Mollet de Josep Maria Marsà haurà de visitar el bressol del bàsquet de Catalunya. El CBM es desplaçarà demà a Badalona per jugar el partit de la tercera jornada de la lliga contra l'AE Badalonès, un equip que també va estrenar el seu caseller de victòries en la darrera jornada, en el seu cas visitant la pista del Palma Air Europa (82-85).

L'enfrontament contra els Dimonis es jugarà en un dels escenaris més mítics de Badalona, el pavelló de la Plana, a partir de les vuit del vespre. El conjunt vermell ha pujat aquesta temporada després d'una gran campanya a Copa Catalunya i té un bloc amb jugadors molt experimentats.

Un EC Granollers en ratxa visita el camp del Figueres

Un EC Granollers en plena forma visitarà, demà passat a dos quarts de cinc de la tarda, el camp de la UE Figueres. El conjunt de Jose Solivelles ha superat la derrota a Terrassa encadenant dos triomfs i voldrà mantenir aquesta inèrcia guanyadora a Vilatenim contra un dels dos equips que ocupa posicions de descens.

Els empordanesos només han aconseguit sumar quatre punts en les primeres sis jornades de lliga, però tot aquest botí l'han aconseguit a casa i contra equips de Barcelona (2-2 contra el Sant Andreu i 3-1 a finals del mes passat contra l'Europa en els dos darrers enfrontaments).

2-0 SOBRE LA BOTZINA

D'aquesta manera, el conjunt de Solivelles ocupa la sisena plaça amb 11 punts (un menys que dos dels equips del *play-off*) gràcies a una victòria per 2-0 contra la UE Vilassar de Mar amb un nom propi: Ñito Martín, autor d'un doblet en poc més de set minuts (82 i 89, aprofitant les assistències de Pau Darbra en el primer i de Damián Obispo en el segon gol) que va permetre que l'ECG aconseguís el primer triomf del curs al Municipal del carrer Girona.

#NOFILTER

Més de 37.000 nens i nenes viuen als carrers de Bombai. La realitat per a ells no té filtres.

A Sonrisas de Bombay lluitem perquè el carrer només sigui un camí per anar a l'escola.

COL·LABORA

SONRISAS DE BOMBAY
TRANSFORMANDO FUTUROS

www.sonrisasdebombay.org

Viu en línia

videojocs | Trine 4

Frozenbyte estrena aquest octubre *Trine 4: The Nightmare Prince*, la quarta entrega d'una saga supervendes. El mag, el cavaller i la lladre es tornen a trobar per fer front a una nova aventura plena de perills.

No t'ho perdis

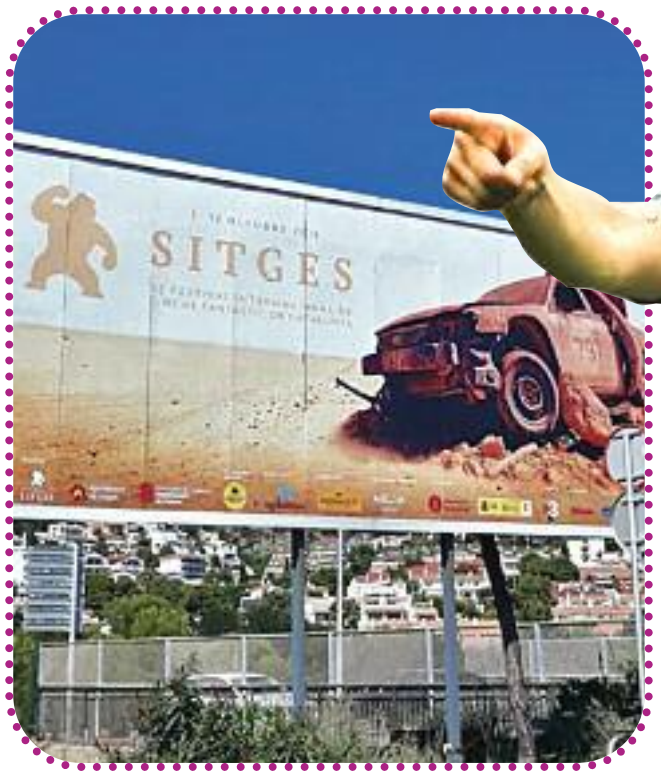

Festival de Sitges

El Festival Internacional de Cinema Fantàstic de Catalunya torna a Sitges del 3 al 13 d'octubre. En aquesta 52a edició, el festival rendeix homenatge a *Mad Max* amb motiu del seu 40è aniversari. Entre els artistes convidats d'enguany, destaquen noms com Nikolaj Coster-Waldau, Sam Neill o Asia Argento, així com els guanyadors del premi Màquina del Temps, Maribel Verdú i Javier Botet. Algunes de les pel·lícules més esperades són *In the tall grass* (una història escrita per Stephen King i el seu fill que ara ha portat a la pantalla gran Vincenzo Natali), *The lighthouse*, *Ready or not* o *The Vigil*.

Famosos

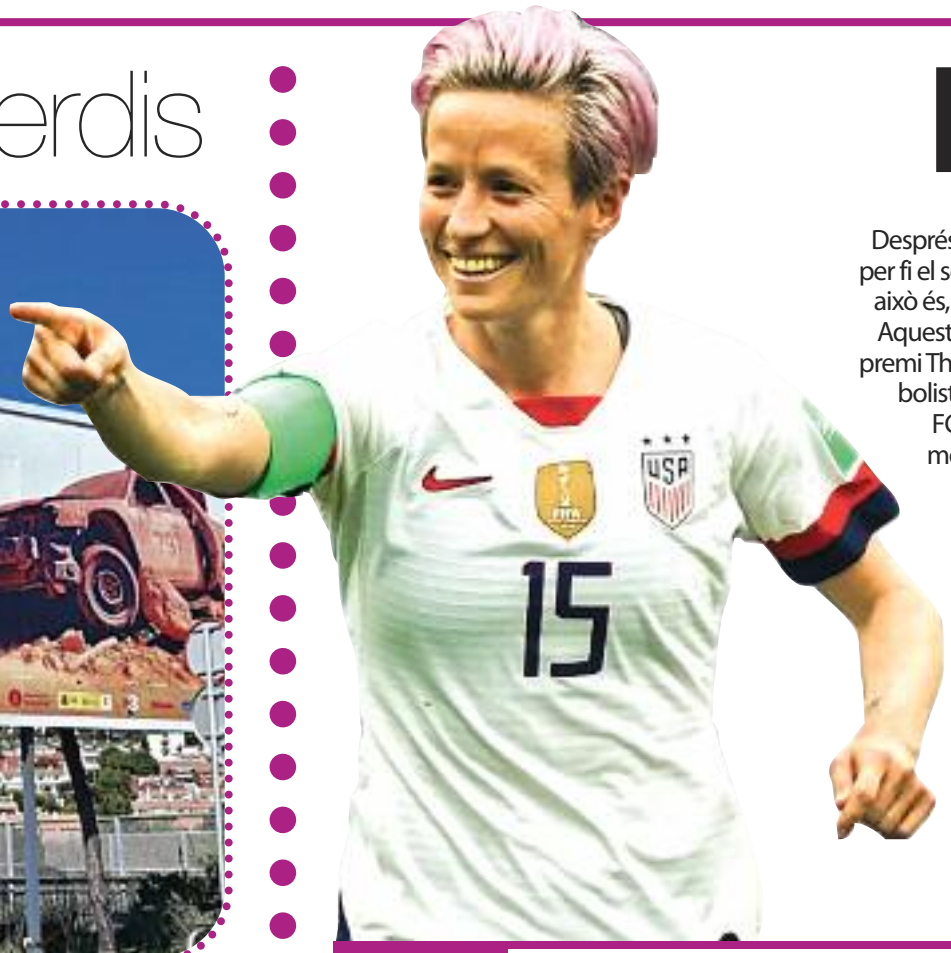

Després de dècades a l'ombra, el futbol femení està vivint per fi el seu millor moment quant a visibilitat i popularitat. I això és, en part, gràcies a jugadores com Megan Rapinoe. Aquesta nord-americana de 34 anys acaba de guanyar el premi The Best de la FIFA, que la reconeix com la millor futbolista del 2019. A més de defensar els colors del Reign FC, el seu equip des del 2013, la futbolista també ha mostrat el seu compromís amb la lluita pels drets de les dones i la comunitat LGBTI. És aquesta faceta fora del terreny de joc el motiu de la seva enemistat pública amb Donald Trump, que es va fer palesa quan va afirmar que no visitaria la Casa Blanca en cas de guanyar el Mundial amb la selecció dels Estats Units, una promesa que va complir. Experta en dir tot el que pensa, Rapinoe ha reconegut recentment que té ganes de tornar a jugar a Europa, especialment al Barça, el seu equip preferit. El club blaugrana, per la seva part, s'ha mostrat disposat a fitxar-la.

La fitxa

QUI ÉS? MEGAN RAPINOE

ÉS FAMOSA PER...
Ser la millor futbolista del 2019
Ha guanyat recentment el premi The Best de la FIFA

QUÈ HA FET?
Declarar-se fan del Barça
Ha dit que és el seu equip preferit i que el porta al cor

A LES XARXES...
L'opinió dels culers, dividida
Alguns demanen al club que la fitxi; altres, tot el contrari

Llibres

Octubre
Teresa Solana

La novel·la de Teresa Solana comença el 20 de setembre de 2017, a només onze dies del referèndum d'autodeterminació. En aquest context, una sotsinspectora dels Mossos d'Esquadra haurà de fer front a l'assassinat d'un actor retirat que vivia sota una identitat falsa i, alhora, a la mala maror que s'ha estès entre els seus companys arran de la situació política.

Teatre

Abans que es faci fosc
Hattie Naylor

Pep Pla dirigeix Míriam Iscla a *Abans que es faci fosc*, un monòleg que narra i escenifica el viatge d'una astrònoma cap a la ceguesa. Es tracta de l'Anna, que treballa al planetari local i es dedica a explicar tant als visitants com a la seva filla, la Maria, els secrets que amaga l'Univers. Ara haurà de fer front a la foscor.

Al Teatre Lliure de Montjuïc, Barcelona.

Música

Per la bona gent
Manel

Manel torna a l'activitat tres anys després de la publicació del seu quart àlbum. Ara, amb *Per la bona gent*, la banda barcelonina espera tornar a les llistes dels més escoltats, tal com va passar amb els seus discos anteriors. El *single* homònim, que va ser el primer avenç del nou treball discogràfic, va comptar amb Maria del Mar Bonet i va generar controvèrsia.

Pelis i sèries

Mientras dure la guerra
Alejandro Amenábar

Alejandro Amenábar narra el paper de Miguel de Unamuno en l'esclat i els primers mesos de la guerra civil espanyola. L'escriptor va donar suport a la sublevació militar, però la gravetat del conflicte i l'empresonament d'alguns dels seus companys el van fer dubtar sobre la seva decisió inicial, així que va decidir visitar Franco per fer-li una petició.

agenda@comunicacio21.com

PROPOSTES

Granollers

A PARTIR D'AVUI

18:00 Aquesta tarda es farà la inauguració de l'exposició *Fotografia matemàtica*, que es podrà visitar durant les pròximes dues setmanes. / Biblioteca Can Pedrals.

El mag Jorge Blass aterra al Teatre Auditori

Diumenge 6 d'octubre a les 19:00

Jorge Blass arriba a la ciutat amb el seu nou espectacle farcit de noves il·lusions amb tecnologia del segle XXI i un dron com a ajudant. / Teatre Auditori de Granollers.

Mollet

Una tarda per llegir 'La Rambla de les Floristes'

Dimarts 8 d'octubre a les 18:30

Una de les propostes culturals principals de la setmana que ve serà una lectura dramatitzada de La Rambla de les Floristes, de Josep Maria de Segarra. / Biblioteca Can Mulà.

DEMÀ 5 D'OCTUBRE

18:00 Aquesta tarda se celebrarà una de les sessions del festival Sona Mollet 2019, amb Alba Ventura, Jasmina Rakovic, Raquel Garzás García-Pliego i Daria Piltyay, entre altres. / Teatre Municipal Can Gomà.

DIUMENGE 6 D'OCTUBRE

Matí L'Associació de Col·leccionistes ha preparat, de cara a aquest diumenge, una nova edició del Mercadet de Col·leccionistes. / Rambla Fiveller i carrers de Balmes, Barcelona i Abelló.

Comarca

DILLUNS 7 D'OCTUBRE

LA LLAGOSTA Dillusn que ve es farà l'acte d'inauguració de l'exposició del 19è Concurs Estatal de Fotografia. Com sempre, la selecció és obra del Foto-Club la Llagosta. / Centre Cultural de la Llagosta.

DIMARTS 8 D'OCTUBRE

SANTA PERPÈTUA Joan Josep Queralt, doctor en Dret, s'encarregarà de la primera activitat del cicle Àrea d'Extensicó Universitària amb una xerrada sobre el judici i la sentència de l'1-O (19:30). / El Vapor.

Cultura

Parets i Olot celebren un 'brindis poètic'

Avui 4 d'octubre a les 18:00

PARETS El Niu d'Art Poètic celebrarà un brindis poètic, compartint una jornada amb poetes olotins. / Sala Serra - Cooperativa.

DEMÀ 5 D'OCTUBRE

LES FRANQUESES En el marc de la programació de la Setmana Cultural del Casal de la Gent Gran, demà a la tarda es farà un gran ball amb la música d'Eric (16:30). / Casal de Gent Gran de les Franqueses.

5 I 6 D'OCTUBRE

SANT FOST *Amor a totes les edats* encetarà demà la 40a Mostra de Teatre, mentre que la proposta per a diumenge serà *La veritat*. / Auditori de Sant Fost.

Esports

DIUMENGE 6 D'OCTUBRE

GRANOLLERS Partit d'handbol corresponent a la tercera jornada de la Divisió d'Honor femenina entre el BM Granollers i el Zuazo (12:00). / Palau d'Esports.

El CF Mollet estrena el mes rebent la visita de l'Escala

Diumenge 6 d'octubre a les 12:00

MOLLET Partit de futbol corresponent a la cinquena jornada de Primera Catalana entre el CF Mollet i l'FC l'Escala. / Municipal Germans Gonzalvo.

Pinmat

PINTURES · DECORACIÓ · BRICOLATGE · MANUALITATS · BELLES ARTS

No li donis més voltes
el teu material escolar a Pinmat

Val estalvi
5€

Aconsegueix
el teu
val estalvi

Participa
en el sorteig d'un
PATINET
ELECTRIC HOVERBOARD
*consulta condicions

* Per la teva compra de 20€ a
bescanviar en les properes compres de 30€.
Fins al 15 d'octubre.

PINMAT GRANOLLERS
C. Pompeu Fabra s/n. 08401. Granollers
Tel. 93 861 34 43 | 93 861 38 56

PINMAT MATARÓ
C. General Torrijos, 5-33. 08302 Mataró
Tel. 93 798 46 95 | 93 798 40 08

www.pinmat.es