

ESPORTS pàg 18
Més del 60% de
la violència sexual
és entre companys

MARTORELL pàg 10
Miguel Ángel Gracia, president
de l'associació cultural Neven:
"Ens vinculem amb el municipi"



línianord

quinzenal

Montserratí 31/1/2023 · Núm. 147 · linianord.cat

El Suprem decidirà el futur de les naus del polígon Sesrovires

El Tribunal haurà de dir si l'Ajuntament de Sant Esteve ha d'enderrocar les 12 naus o indemnitzar la propietat pàg 12

Foto: Ajuntament d'Abdera



Per no oblidar

Abdera recorda les trinxeres republicanes pàg 14



MARTORELL pàg 3
Les llevadores del centre de parts de l'Hospital: "No hem tingut suport"

SANT ANDREU pàg 12
La nova piscina descoberta estarà a punt per a l'estiu

ESPARREGUERA pàg 16
Rosario presenta la seva nova gira a La Passió



Mura Martorell
TETERIA BOTIGA JAPONESA

- VENDA TE A GRANEL
- COMPLEMENTS PER AL TE
- ARTESANIA DEL JAPÓ
- SALÓ DE TE

Ens trobaràs

c/Trancesc Santacana 28 Martorell
insta: @muramartorell
face: Mura Martorell teteria/tienda japonesa
WhatsApp: 636 134 311



amic ficcions

L'AVENTURA DE CREAR HISTÒRIES

15a EDICIÓ

FEM DE L'ESCRITURA UN JOC...

Si ets alumne de 3r o 4t d'ESO,
Batx. o CFGM, inscriu-te fins al
31 de gener de 2023 a:

www.amicficcions.cat

Participa i guanya!



PlayStations



iPhones



iPads
Llibre electrònic



Auriculars
sense fils

Organitza:



Amb el suport de:

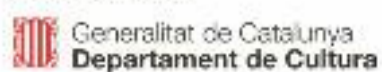

Amb la col·laboració de:



FUNDACIÓ CARULLA



G CONSELLERIA
O FONS EUROPEUS
I UNIVERSITAT I CULTURA
B DIRECCIÓ GENERAL
POLÍTICA LINGÜÍSTICA



GENERALITAT
VALENCIANA
TOTS
A L'ESCU
Conselleria d'Educació,
Cultura i Esport

“Ha sigut un dol”

» Les llevadores del centre de parts naturals de l'Hospital de Martorell parlen del seu tancament
 » Tot i que el servei era la gran aposta de la direcció, les llevadores no han sentit el suport necessari

Mar Sifre
MARTORELL



El centre de naixements de l'Hospital Sant Joan de Déu de Martorell és pioner tant a Catalunya com a l'Estat espanyol. Tot i això, la seva clausura temporal no s'ha pogut evitar. A l'octubre, després que algunes companyes deixessin la feina, les llevadores van comunicar a la direcció que calia resoldre diverses problemàtiques per continuar oferint el servei. Les principals eren la falta de personal per cobrir les guardies i la importància de crear protocols que incloguessin altres àrees més enllà de la d'obstetrícia, com pediatria, ginecologia o anestèsia. No va haver-hi cap resposta per part de la gerència i a finals de desembre el centre de parts naturals va tancar temporalment sense data prevista de reobertura.

Des del setembre i fins ara havien marxat 11 llevadores, ja sigui perquè se'ls havia acabat el contracte, no l'havien volgut renovar o s'havien demanat una excedència. Aquest últim és el cas de la Sara García, que va ser la referent durant sis mesos, entre el 2021 i el 2022, i formava part de l'equip d'obstetrícia des que el 2017 es va impulsar el centre de naixements. García havia treballat al Regne Unit, on els centres de parts naturals estan molt més estesos que al nostre país.

L'excedència que va demanar García era a causa de la situació que s'estava vivint, per reflexionar sobre quin era el camí professional que volia prendre. Declara que a l'Hospital de Martorell mai hi ha faltat professionals interessades a integrar-se a l'equip del centre de naixements. “Quina llevadora no voldria tre-

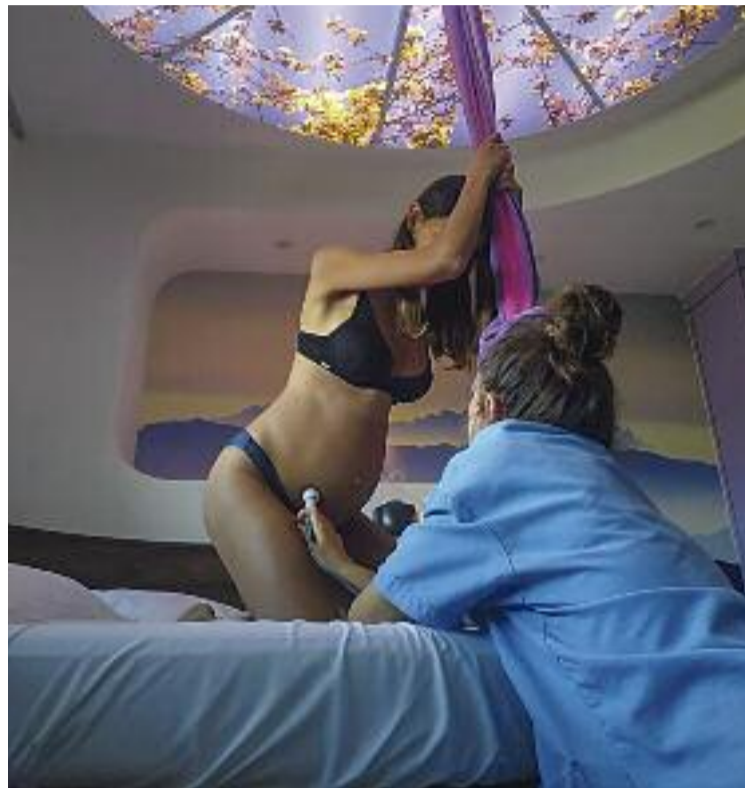

El centre de parts naturals de l'Hospital de Martorell era un espai pioner. Fotos: cedides i ACN

ballar en aquestes instal·lacions?”, es pregunta.

El problema, però, és un altre: calen, mínim, dos mesos de formació perquè una professional pugui enfrontar-se de forma autònoma a un part natural amb la fi-

“Quina llevadora no voldria treballar en unes instal·lacions així?”, afirma una d'elles

losofia que duen a terme, i per això és necessari algú que l'acompanyi en el procés. Amb la manca de personal és gairebé una utopia poder tenir aquest temps.

FALTA DE SUPORT

Una de les queixes que va comunicar l'equip de llevadores a

la direcció de l'hospital a l'octubre era la resistència d'alguns estaments al canvi de filosofia pel que fa als parts. A més, recalquen la importància d'establir protocols multidisciplinaris (que englobessin les àrees de ginecologia, pediatria i anestèsia) i controls per assegurar el seu bon funcionament. Mai van escoltar les seves demandes.

García declara que, tot i que de portes enfora es presentava el centre de naixements com la gran aposta de l'hospital, no sentien el suport. “Teníem la sensació que per a ells era ‘un tema de llevadores que volien canviar algunes coses’, però ja està”, explica.

De fet, García reconeix que, per a ella, “ha sigut un dol acceptar el tancament”. “La nostra vocació ha fet que tiréssim endavant, també perquè sabíem que no podríem treballar així a cap altre lloc”, afe-

geix. La situació, però, no es podia sostenir durant més temps.

Al comunicat que les llevadores van fer a l'octubre, adreçat a la

ranter l'ús del centre de parts naturals per la manca de professionals. Tampoc es va fer, apunten.

FUTURA REOBERTURA

Des de l'Hospital Sant Joan de Déu de Martorell mantenen que “han confluït diverses circumstàncies” i que estan buscant de forma activa llevadores. A més, asseguren que pretenen reobrir el centre de naixements “al més aviat possible”, tot i que no hi ha cap data establerta.

García, però, opina que “no és qüestió d'obrir-lo al més aviat possible, sinó amb un pla a llarg termini”. Afegeix que tant de bo pugui tornar a estar en funcionament, però “amb seguretat per a les dones i per a les professionals”. Un fet que comparteixen també des de l'hospital: “S'ha de fer amb garanties”, conclouen.

“REPLANTEJAMENT” A L'HOSPITAL

► El conseller de Salut, Marnel Balcells, ha garantit que en les pròximes setmanes el Govern farà “un replantejament total” del model de governança, del funcionament i de l'estructura de l'Hospital de Martorell. Els treballadors fa setmanes que es manifesten per manca de personal i recursos.

direcció de l'hospital, també demanaven que informessin les mares i les famílies interessades en el servei que no sempre es podia ga-



Segueix-nos

a les xarxes socials

@liniatarxa

 facebook
  twitter
  instagram





La lupa

Obvietats que no ho són tant amb el comerç local

per Oriol Lladó

Foto: Pexels



Resulta que hi ha un servei que t'estalvia la despesa d'enviament i que no t'obliga a estar amb l'ai al cor, pendent d'una ruta de repartiment que sembla jugar al gat i a la rata amb tu. Una proposta comercial que no et cobra recàrrec a l'hora d'embolicar regals, que supera qualsevol algoritme de suggeriment amb el coneixement personal i que ofereix experiència i ofici en lloc d'inacabables tutorials de YouTube o manuals per descarregar amb un codi QR que mai s'acaba de carregar bé. Una marca que s'empeca packs regal amb gràcia i originalitat que desborden l'IA, que assegura als artesans i artistes de la zona marges de benefici dignes i que no necessita arrodonir per a cap projecte solidari perquè la implicació amb el veïnat i la ciutat la té de sèrie: no se'n pot desentendre perquè és on i des d'on treballa.

No és ni una nova *app* reinventant la sopa d'all ni una *start-up* que amaga la falta d'originalitat rere un lluent nom en anglès: és el comerç de tota la vida. El comerç amb noms i cognoms que ajuda a teixir el nostre dia a dia i que, passat l'estrès de la campanya de Nadal, com ha pogut i ha sabut, aixeca una bandera

que no hauria de passar desapercibuda: estic aquí, al vostre servei!

Quin contrast amb la caòtica estesa de furgonetes de color blau aparcades de qualsevol manera, plenes de paquets i paquetets a la cerca del seu comprador despatistat. Ben al contrari, aquesta malla d'establiments a peu de carrer se les han empescat aquests dies per ofe-

Les grans ofertes del millor preu ho són a mitges: no compten amb alguns beneficis d'alt valor afegit

rir cangurats, guarnir les principals vies comercials i contribuir a les campanyes de cap nen sense joguina, de la mateixa manera que al llarg de l'any sumen en desenes de camins escolars i ajuden, amb petites aportacions, tants i tants equips d'esport amateur.

Botigues, establiments de restauració i parades al mercat tenen un doble retorn al lloc on s'estableixen: el del servei que ofereixen, però també el de la seva

presència, que és articuladora de ciutat, motor d'una societat enxarxada i associada que troba còmplices quan els necessita. Les grans ofertes del millor preu de les grans plataformes ho són a mitges. De fet, no compten amb alguns beneficis d'alt valor afegit que, en canvi, sí que ofereix el comerç de proximitat: carrers més segurs, menor petjada ecològica, oferta més diversa i preus més justos. És alguna cosa més que un lloc comú, això: el més barat de vegades surt més car, per a les nostres butxaques i respecte d'un model de ciutat més just i pròsper.

He escrit aquest article des d'una volguda mirada amable, més centrada en les llums que en les ombres (que hi són, és clar!), i ho he fet perquè hi ha obvietats que no ho són tant i que, en tot cas, cal que ens les repetim... Perquè la gran maquinària publicitària de les grans empreses i plataformes ja s'encarrega d'enlluernar-nos diàriament amb les facilitats de les compres amb un sol clic. Que serveixi aquest article de modesta contribució per ajudar a veure una mica més enllà... I a la propaganda dels grans, confrontem la propaganda dels petits. Això sí, no deixem de posar-nos al dia i de millorar, que és molta la feina a fer!

Les millors perles



Berenes tranquil·lament en un bar quan, a la taula del costat, s'hi asseuen Pedro Sánchez i Salvador Illa. També una desena de guardaespalles, és clar. És el que li va passar fa uns dies a la periodista Berta Gómez a la Central. Va decidir anar-se'n.

Una dona britànica descobreix que no és que el seu gos sigui desobedient, sinó que només entén el castellà. Resulta que, abans d'adoptar-lo, l'animal havia viscut amb una família espanyola. La propietària haurà de fer classes.

El conductor amb el carnet retirat que va provocar un accident a la Roca del Vallès fa uns dies diu que no sap qui era el copilot mort. El passatger del darrere assegura que tampoc el coneixia. La víctima mortal no duia documentació.

La filla de Verónica Forqué va acudir, evidentment, a l'homenatge que es va fer a l'actriu un any després de la seva mort. La filla va decidir vestir-se per a l'ocasió: abric negre, ulleres de sol i... sabates amb forma de penis.

@alexsnclmnt/ACN

LA FOTO



Director Editorial: Arnau Nadeu
Subdirector d'edicions: Albert Ribas
Subdirectora de digital: Anna Corbatera
Redacció: Albert Alexandre (diari metropolità), Anna Utiel i Guillem Francàs (Barcelona), Olga García (Vallès), Gerardo Santos (Barcelonès Nord)

Dipòsit Legal: B 12314-2013

i Baix Maresme), Francisco J. Rodríguez (l'Hospitalet i Baix Llobregat), Mar Sifre (Montserrat), Toni Delgado (Esports), Andreu Asensio (suplements i *branded content*) i Júlia Estivill (xarxes)
Dept. de Producció gràfica: Susana Dicenta
Distribució: Andrés Meca i Pablo Favieri

Premi Tassis Torrent de Comunicació 2011

Editor-Administrador: David Centol i Lozano
Director Editorial: Arnau Nadeu
Director General: Marcelo Villanueva
Coordinadora de Producció gràfica: Marga Moreno
Controller: Mauro Favieri
Webs temàtics: Pere Giménez i Quim Miró

grup comunicació 21 www.liniaxarxa.cat



línia vol ser un espai per a la conversa metropolitana serena i responsable



David
Fernández



Montserrat
Tura



Neus
Munté



Oriol
Lladó



Susana
Pérez



Dolors
Sabater



Jordi
Martí



Lucía
Delgado



Marc
Cerdà



Janet
Sanz



Xavier
Godàs



Martí
Casamajó



Joan Ramon
Casals



Elisenda
Alamany



Xavier
Marcé



Oriol
López



Ferran
Falcó



Manuel
Reyes



Núria
Parlon



Arnau
Nadeu



Els semàfors



Neven Association

L'associació cultural Neven dona l'oportunitat a nous artistes per formar-se i donar visibilitat al seu projecte musical. A més, fomenta la cultura al territori, especialment entre el jovent, amb una extensa programació.

pàgina 10



Biblioteca F. Pujols

La Biblioteca Francesc Pujols de Martorell ha aconseguit augmentar el nombre d'usuaris, que amb la pandèmia s'havia vist ressentit. De fet, el 2022 es van superar les xifres de préstec prèvies al confinament, així com el fons bibliogràfic.

pàgina 10



Aj. d'Esparreguera

La iniciativa *Camins de Pau* és una molt bona manera per promoure la cultura de la pau entre infants i joves. És important reivindicar les vivències dels deportats i exiliats esparreguerins per entendre, també, la nostra història.

pàgina 16

El + llegit

línianord.cat

1

El somni de Jana Fernández

2

La Generalitat preveu ampliar els aparcaments a les estacions

3

Un nou capítol del litigi legal per les naus del polígon Sesrovires

4

El poder del teatre: la petita història d'èxit de l'Aula de Teatre de Martorell

5

Only good news

Safata d'entrada

Justícia solidària

per Francesc Reina



Foto: ACN

Al Regne d'Espanya es dedicaran 50.000 milions d'euros en despesa militar, l'equivalent a la suma de gairebé tots els ministeris amb vocació social. Són 230 vegades la partida per atendre l'Ingrés Mínim Vital, més de 2,17 vegades el destinat a les prestacions per desocupació, 10,5 vegades més que les pensions no contributives, més de 50 vegades l'atenció a immigrants, més de 14 vegades del que es destina a les polítiques d'habitatge. La joventut a Espanya s'independitza de mitjana als 30 anys, en gran part per la dificultat que troben per accedir a l'habitatge. Les xifres de desnonaments i les seves repercussions són un escàndol.

Gran part de la humanitat no és tractada amb respecte, rebem cada dia un bon grapat d'antònims que no deixen en pau la dignitat. Ara que la llei dels secrets oficials fa molt que va ser abolida, sabem (inquiets, alarmats, desolats) que els que des-trueixen il·lusions no tenen la

menor intenció de regenerar-les, que no hi ha cap lloc on no es menteixi, que els nostres ens han decebut, que hi ha qui s'aprofita dels conflictes dels altres. De la teoria de rols, de Pichón-Rivière, sabem que la nostra conducta està supeditada a la posició social que ocupem a la feina, a la família, a l'oci, i que complim gairebé sempre amb allò que ens manen.

Caldrà donar un cop de mà a la vida, caldrà produir molta més claredat en aquesta fàbrica d'emocions. Caldrà insistir que els poders pateixen una por exagerada a la bellesa. Que la Justícia és cega però no hauria de tancar els ulls a la realitat, que cal atendre la ciutadania per fer possible l'extensió de la democràcia. No és justa una Justícia que expulsa famílies de casa seva. D'altra

banda, cal saber que qui fa les lleis no són els jutges, sinó els que governen. El mateix passa amb la salut: no és cosa de sanitaris, sinó de les polítiques sanitàries.

Vam anar a unes jornades propiciades per la Generalitat per parlar de problemes sobre l'habitatge. Ningú va parlar de solidaritat, però allà hi havia gent que va plantant diàlegs entre el soroll del present, activistes de la contradicció, mediadores buscant cels blaus per dibuixar racons bonics.

Aquests dies, Ikea promociona un concurs destinat a persones entre 18 i 30 anys que premiarà amb 12.000 euros les millors propostes per fer més fàcil l'accés a l'habitatge. Me'n recordo de la Negra mentre sona *Solo le pido a Dios*. Serà que no existeix?

Línia Nord no comparteix necessàriament les opinions que els signants expressen en aquesta secció ni se'n fa responsable.

Les cartes d'opinió es poden enviar a: opinio@comunicacio21.com

A les xarxes



#DaniAlvesAPresó



#LaSortidaDeCollboni



#PremisGaudí



@marsigol: Em poso d'una mala llet quan penso que la noia víctima de Dani Alves ha hagut de renunciar a la indemnització perquè us la creguéssiu...

@AquiCatalunya: @jaumecollboni planta Ada Colau i deixarà les seves responsabilitats com a tinent d'alcaldia a l'Ajuntament per centrar-se en la carrera electoral.

@natalia_garriga: Molt emocionada de celebrar aquests 15 anys dels Premis Gaudí de l'@academiacinecat, amb un sentit homenatge a l'Agustí Villaronga.

Antonio Balmón va conversar amb el director editorial del *Línia*, Arnau Nadeu. Fotos: Joanna Chichelnitzky

Balmón: “Jo no soc l'alcalde metropolità, soc un polític que busca el consens”

Francisco J. Rodríguez
BARCELONA

El “soroll” com a enemic de l'eficiència de l'administració. Si alguna cosa va quedar clara de la conferència que l'alcalde de Cornellà i vicepresident executiu de l'Àrea Metropolitana de Barcelona (AMB), Antonio Balmón, va fer dimecres 18 de gener a l'Espai Línia és que la feina en silenci és aliada del bon govern. Així ho va reiterar en diverses ocasions al llarg de la sisena edició del cicle de conferències *La ciutat metropolitana: progrés i futur*, organitzat pel diari *Línia* i que està portant al centre de Barcelona polític de primer nivell metropolità.

En aquesta ocasió, la conversa va començar amb una condemna enèrgica per l'últim atac masclista, que va tenir lloc a Cornellà poques hores abans de la conferència i que va deixar ferida una dona. “No només ho hem de denunciar, sinó tornar a dir que ens hem de preparar i consolidar com a societat contra la violència masclista”, va expressar el batlle.

L'entrevista, conduïda pel director editorial del *Línia*, Arnau Nadeu, va comptar amb un públic assistent nombrós i va abordar els diferents reptes metropolitans, com ara la coneixença o popularitat de l'AMB entre els ciutadans, generalment desconeguda pel gran públic. Tanmateix, Balmón va

afirmar que, malgrat tot, “la gent valora la feina de l'AMB”, posant com a exemple el transport públic, un dels serveis millor valorats pels ciutadans. I, de fet, és aquí on va reivindicar la “feina en silenci” que fa l'AMB, una administració que, lluny de ser tècnica, segons va remarcar Balmón, “és també política”. “L'AMB busca sempre el consens: la política no ha d'estar lligada per força amb la discrepància”, va afegir el vicepresident executiu metropolità.

L'ELECCIÓ DE L'AMB

De fet, el seu càrrec a l'AMB i el seu protagonisme en tot allò relacionat amb l'ens i les polítiques metropolitanes ha portat més d'un a penjar-li el títol d'alcalde metropolità. “Jo no soc l'alcalde metropolità, només soc un polític que busca el consens”, va expressar Balmón, que va tornar a mostrar-se contrari a l'elecció directa del president o presidenta de l'AMB. “Crec que no aportaria un valor afegit”, va reflexionar Balmón, que va reivindicar la trajectòria d'aquesta administració.

En aquest sentit, el batlle va fer una àgil repassada a la història de l'AMB, des dels seus inicis fa més

d'una dècada fins ahir mateix. “És una administració que no costa un euro més al ciutadà i que ara està consolidada, triplicada i amb més personalitat”, va descriure Balmón. “Això és un exemple de com es fan les coses”, va afegir.

LA FEINA DELS AJUNTAMENTS

La serenor en política i la feina en silenci va amarrar el discurs de l'alcalde al llarg de l'acte. I ho va tornar a posar de manifest quan va entrar a valorar l'anunci que l'AMB, que ell mateix, havia fet unes hores abans sobre un projecte d'inversions de fins a 500 milions d'euros per impulsar tot l'àmbit del Besòs. “No volem estigmatitzar cap territori, volem identificar les necessitats i actuar-hi”, va destacar Balmón.

I si la serenor i la feina pas a pas van ocupar la primera part de la

una part de l'acció, però ja hi actuen els ajuntaments”, va assenyalar Balmón, que va remarcar que “als municipis es fan moltes coses”. En aquest punt, i preguntat sobre la relació de la capital, Barcelona, amb les localitats dels voltants, Balmón va ser molt clar. “A diferència de la ciutat central, nosaltres —els municipis— no donem lliçons ni ens empoderem en la supèrbia, fem xino-xano”, va etzibar el batlle, que va voler tancar aquesta idea amb una característica *fi-nezza*: “Davant de l'aristocràcia, el poble es rebel·la”.

EL DEBAT DE LA SEURETAT

Un altre dels grans temes tractats a la conferència va ser la seguretat. En aquest sentit, Balmón va afirmar que la seguretat a l'àrea metropolitana “té bona salut”, i va diferenciar les dades delinqüencials de la percepció d'inseguretat que poden tenir alguns veïns. “Això és evident”, va assegurar en referència a aquesta percepció. És per aquesta raó que fa mesos va anunciar l'im-

litana ni l'augment dels agents a peu de carrer.

De fet, Balmón va posar el focus en accions concretes, com ara incrementar la il·luminació als carrers, una mesura que les dones “valoren molt positivament”. En aquesta línia també es mou la creació del cos de serenos, que va posar fa un temps en marxa l'Ajuntament de Cornellà, entre altres municipis metropolitans, i que també és molt ben valorat pels veïns, segons va afirmar l'alcalde Balmón.

CORNELLÀ COM A EXEMPLE

Ja entrats en matèria cornellanenca, Balmón va reivindicar la feina de renaturalització de la ciutat, a través del projecte Cornellà Natura i la seva aposta pels eixos verds. En aquest sentit, el batlle va recordar que en el darrer Ple es va aprovar un pla especial per combatre els efectes de l'escalfament global, i va destacar que hi ha iniciatives sobre la taula per reduir el trànsit rodat, com ara tancar certs barris de la ciutat a la circulació a partir de les vuit del vespre a través d'un sistema tecnològic que ja s'ha provat amb èxit. Amb tot, Balmón va reivindicar el paper de Cornellà com una ciutat que pot exportar la idea de “sumar”.

Finalment, l'alcalde va voler agrair la tasca de l'oposició municipal a Cornellà, que tal com va dir “ha col·laborat” en tots aquests projectes. “La política municipal és proximitat”, va concloure.



trobada, la reivindicació de la feina dels ajuntaments va passar a primera línia un cop va opinar sobre el pla d'impuls a l'àmbit del Besòs. “L'AMB acompanya i lidera

puls d'un sistema integral de seguretat a la metròpoli, basat en les noves tecnologies i que, tal com va tornar a deixar clar ahir, no implica la creació d'una policia metropo-

Promoció | Curs per aprendre a servir en restauració

El Molí Empresa estrena el curs 'Operacions bàsiques de restaurant i bar', adreçat prioritàriament a majors de 16 anys en situació d'atur. La formació es durà a terme del 20 de febrer al 30 de juny i les inscripcions ja estan obertes.

Més espai per instal·lar plaques fotovoltaïques a les cobertes

» Gairebé tota la superfície es podrà cobrir amb plaques solars
» La mesura vol contribuir a un major aprofitament de l'energia verda

SOSTENIBILITAT ▶ L'Ajuntament de Martorell ha aprovat per unanimitat la modificació del Pla General d'Ordenació Urbana (PGOU) per permetre l'ampliació de l'espai destinat a plaques solars a les cobertes de les cases i dels edificis.

L'objectiu de la mesura és contribuir a un major aprofitament de l'energia solar, sobretot si tenim en compte el context actual de crisi energètica.

Amb la modificació es podrà cobrir tota la superfície amb la instal·lació de plaques fotovoltaïques. Només caldrà deixar 50 centímetres de marge respecte de la cornisa de l'edifici i 30 per als laterals. Fins ara només es podia fer servir el 30% de la coberta.

El regidor de Medi Ambient, Albert Fernández, ha explicat que "el marge és necessari per a una correcta instal·lació i perquè els operaris disposin d'un espai per poder treballar". Amb tot,



Plaques solars instal·lades en una teulada. Foto: Pixabay

aquesta mesura neix de la moció presentada a l'octubre pel grup municipal de Ciutadans, que demanava l'ampliació amb l'argument que el PGOU havia quedat antiquat en aquest sentit.

Juanjo Pérez, portaveu de C's, llavors va declarar que "tot-

hom vol treure el màxim partit a les instal·lacions. Com més en puguis posar, menys pagaràs del rebut de la llum convencional". De fet, assegurava que la proposta sorgia dels comentaris que els havien arribat per part de diversos veïns de Martorell.

La Pastisseria Grau, entre les 50 millors de Catalunya

ALIMENTACIÓ ▶ Per tercer any consecutiu, la Pastisseria Grau, amb botigues a Martorell i Esparreguera, ha sigut reconeguda entre les 50 millors de Catalunya. Així ho ha decidit la 6a Mostra Internacional de Pastisseria, que li ha atorgat el premi *Fava de Cacao*.

Natàlia Grau, propietària de la pastisseria, declarava que "el premi és un reconeixement. Que se'ns valori i es vegi el que fem".

De fet, fa cinc generacions

que la Pastisseria Grau va encetar la seva aventura a Esparreguera i ja en fa 10 que també estan instal·lats a Martorell.

Amb tot, el premi no es desenvolupa com un concurs amb bases establertes. En aquest cas, el jurat visita les diferents pastisseries candidates al llarg de l'any sense que tinguin coneixement de la seva presència. Hi van per investigar i conèixer a fons què fan i com hi treballen, però de manera anònima.



Premis per les 50 millors pastisseries de Catalunya. Foto: Ajuntament



Laura Ruiz i Soulimane Messaouidi. Fotos: Ajuntament

Moviment a les esquerres

POLÍTICA ▶ Tant Movem Martorell com ERC presenten com a candidats a les eleccions municipals del maig als que fins ara han sigut els seus número dos a l'Ajuntament. En el cas de Movem, l'alcaldeable és Laura Ruiz. Pel que fa als republicans, el candidat és Soulimane Messaouidi.

Si ens centrem en les seves prioritats pel municipi, ambdós coincideixen bastant en quines han de ser les principals línies d'acció: habitatge, medi am-

bient, serveis socials amb resposta immediata i serveis públics gestionats per ens públics. En aquest últim cas, sobretot, amb la mirada posada en l'Hospital.

Ruiz creu que l'actual govern municipal dedica "molts recursos per a coses estètiques", però que també cal destinar-los a altres realitats urgents. L'alta taxa d'atur de Martorell en seria una d'elles. Messaouidi defensa que "cal aprofitar l'important teixit industrial que tenim".

Sobre la manca d'habitatge social, tots dos creuen que la Vila hauria de ser clau amb un consistori que adquirís solars i edificis buits per a famílies vulnerables. Una mesura que també serviria per revitalitzar el barri.

Amb tot, Soulimane Messaouidi és la primera persona migrant que es presenta a l'alcaldeable de Martorell. Pel que fa a Laura Ruiz, des del 2011 no es veia una dona com a candidata a les eleccions al municipi.



Atenció psicològica via telemàtica

Psicoterapeuta Col·laboratiu i Dialògic

Psicòleg



Depressió, Ansietat, Estrès
Dificultats de relació

Visites concertades dimarts i divendres

www.javiercentol.com

📞 625 522 561

Numància, 52-54 Entresòl 4t

**Oriol Duran:**

“La premsa de proximitat metropolitana no només sobreviu, sinó que creix i es fa forta”

**Francesc Fàbregas:**

“És molt important que des de la capital es parli de premsa de proximitat”

**Josep Ritort:**

“El que fa diferent Barcelona d'altres ciutats és la vida de barri, i per això seguim tenint mitjans de paper que fan barri”

David Centol:

“Totes aquestes més de 90 capçaleres formen part d'una oportunitat periodística: la visió metropolitana”



Fotos: Joanna Chichevitzky



Espai Línia inaugura la primera exposició de premsa metropolitana de Barcelona

Andreu Asensio
BARCELONA



Més d'un centenar de persones van acudir el passat divendres 27 de gener a l'Espai Línia per a la inauguració de *Premsa de proximitat metropolitana. Un recorregut per la història*. Es tracta de la primera exposició de premsa metropolitana de Barcelona i repassa la història i la rellevància d'aquest fenomen a través de 90 capçaleres històriques dels barris de Barcelona i de l'àrea metropolitana. Entre els assistents, va destacar la presència de personalitats del món polític i cultural, com Dolors Sabater, Xavier Trias, Josep Martí Blanch, Fèlix Riera o Ana María Aguirre.

La mostra combina edicions originals, facsímils i reproduccions ben contextualitzades històricament per poder entendre el paper que han tingut aquestes publicacions a l'hora de mantenir informats els ciutadans durant tants anys. Els textos del professor Joan M. Corbella ens acompanyen per tota la sala recordant que el futur de Barcelona i de la seva roldalia implica entendre i potenciar la proximitat metropolitana. L'exposició ha comptat amb el suport de la Secretaria de Mitjans de Comunicació de la Generalitat de Catalunya.

EL PODER DE LA COMUNICACIÓ LOCAL

Oriol Duran, secretari de Mitjans de Comunicació i Difusió de la Generalitat; Francesc Fàbregas, president de l'Associació Catalana de la Premsa Comarcal (ACPC); Josep Ritort, secretari general de l'Associació de Mitjans d'Informació i Comunicació (AMIC); i David Centol, editor del Grup Comunicació 21, van intervenir per reivindicar el paper de la premsa de proximitat metropolitana en el mapa de la comunicació catalana.

Duran va fer un elogi de la premsa de proximitat i va destacar precisament la seva habilitat per obrir nous mercats. “És una premsa que es va avançar en una cosa que avui tothom vol fer: la segmentació dels públics i arribar a audiències específiques”, va afirmar. Per la seva longevitat i la seva fortalesa, Duran va destacar que “la premsa de proximitat metropolitana no només sobreviu, sinó que creix i es fa forta”.

Francesc Fàbregas, president de l'Associació Catalana

de la Premsa Comarcal (ACPC), va començar fort: “Ni la pandèmia ha pogut amb nosaltres”. I va explicar per què la comunicació local és tan important des d'un punt de vista global: “Parlar de premsa comarcal és parlar de país, del que passa als pobles, a les comarques. Per a nosaltres, això és cabdal, i per això tenim una salut molt bona. I és molt important que des de la capital es parli de premsa de proximitat”. Fàbregas, això sí, va fer

una crida al sector per poder mantenir i fins i tot ampliar la força del periodisme de proximitat: “Necessitem editors forts que no depenguin de les subvencions, capaços de crear sinèrgies. Amb ells continuarem existint i seguirem endavant”.

Josep Ritort, secretari de l'Associació de Mitjans d'Informació i Comunicació (AMIC), va destacar per què és tan important la premsa de proximitat al nostre entorn: “El que fa diferent Barcelona d'altres grans ciutats és la vida de barri. És el lloc on vas créixer, on treballes i on vols viure. I per això a Barcelona i a l'àrea metropolitana seguim tenint mit-

jans de paper que fan aquest barri”. Segons Ritort, “la proximitat interessa, perquè és un servei per a la vida metropolitana”. I una bona mostra d'aquesta força són els 114 mitjans en català que l'AMIC té a l'àrea metropolitana.

David Centol, editor del Grup Comunicació 21 i promotor de l'exposició, va apel·lar al valor més emotiu de la mostra: “Cada una d'aquestes més de 90 capçaleres és un tros d'història local, un pedaç de vida, un relat que mereix ser escoltat, i totes formen part d'una oportunitat periodística: la visió metropolitana”. Per

a l'editor, és qüestió de temps que més assumptes urbans es gestionin des d'una òptica metropolitana. I un d'ells és la comunicació: “El territori mediàtic metropolità està naixent. I amb les seves 21 edicions, *Línia* n'és un exemple que ja es troba en un moment dolç de reconeixement de la seva visibilitat. El seu potencial de creixement és enorme i ho podem comprovar en els anys vinents”.

La mostra *Premsa de proximitat metropolitana. Un recorregut per la història* es pot veure a l'Espai Línia (carrer Girona, 52, Barcelona) fins al 30 de maig.



Història viva de la comunicació i de la reivindicació

► Els assistents a l'acte van visitar atentament l'exposició. Cadascú s'acostava al panell on hi havia les capçaleres del seu barri i recordava en veu alta com les havia descobert i les seguia. I molts visitants comentaven perplexos la gran varietat de capçaleres que existien i que encara existeixen a Barcelona i a l'àrea metropolitana. Menció especial per a les joies de la corona, les edicions originals i els facsímils, del *Diari de Barcelona*, *La Veu de Sant Martí* o de *Sarrià*, que van atraure moltes mirades.

Però més enllà de la història,

David Centol va voler destacar la faceta més reivindicativa d'aquesta exposició: “Recordem la importància de la premsa local com a instrument reivindicatiu. La guerra civil va tallar de soca-rel la veu dels barris, i fins als anys 50 la premsa local no va tornar a sortir al carrer. Tímida, van començar a sorgir capçaleres tolerades pel règim, fins que als anys 70 va esclatar el fenomen de la premsa de barris. A Sant Andreu, a Horta, a Gràcia o a Sants, però també a Badalona, a Santa Coloma de Gramenet o a l'Hospitalet, el fenomen va ser imparable”.

L'associació cultural Neven obre convocatòria per a nous artistes

Mar Sifre
MARTORELL

Neven va néixer amb la intenció de proporcionar a creadors, especialment de Martorell, una plataforma des d'on poder professionalitzar-se i aconseguir projecció per a la seva feina. La primera convocatòria per a nous artistes ja està oberta i s'hi poden presentar a través del seu web.

Un cop enviada la candidatura, l'equip de Neven valorarà quines són les necessitats i possibles mancances de l'artista i, a partir d'aquí, proposaran l'assessorament més adient. Miguel Ángel Gracia, president de l'entitat, explica que ofereixen "diferents serveis per cobrir tot el procés. Des de la creació de la seva obra fins a la distribució i promoció, passant per la producció o el seguiment, mitjançant un mànager que els acompanya". "A més, els ajudem pel que fa a la col·laboració de festivals i fires o la programació de concerts", afegeix.

L'equip professional del projecte el formen Vicky Alvero, professora vocal i directora artística de La Passió d'Esparreguera; Robert Moreno, tènic audiovisual;



Foto promocional de la convocatòria per a nous artistes. Foto: Neven

i el mateix Miguel Ángel Gracia, que és gestor cultural.

A més, Neven Association compta amb una borsa d'artistes perquè formin part dels actes i esdeveniments que organitzen. "Al cap i a la fi, es tracta també de fomentar un model d'economia circular", declara Gracia.

FOMENT DE LA CULTURA

L'objectiu principal de Neven és dinamitzar la societat mitjançant el foment de la cultura, especialment entre el jovent, els adolescents i els infants. Quan van en-

cetar el projecte el 2019 van haver d'aturar la seva activitat a causa de la pandèmia. El 2022, però, van reestructurar-se a escala interna i ja compten amb una extensa programació a Martorell per tot aquest any. "Ens vinclem molt bé amb tot el que es fa al municipi", expressa Gracia.

Algunes de les activitats que faran en els pròxims mesos són les batalles de galls a l'Espai Jove, la gimcana i els jocs de rol al Dal·tabaix o l'Urban Chicken, un festival de cultura urbana a Ca n'Oliveres, entre altres.

Incrementen els usuaris de la Biblioteca Francesc Pujols

CULTURA ▶ La Biblioteca Francesc Pujols ha recuperat part de les xifres anteriors a la pandèmia. El creixement del 2022, de fet, és evident respecte del 2021. Per calcular l'increment no només es té en compte els visitants, sinó també els préstecs, l'assistència a les activitats programades, la connexió al Wi-Fi o el fons bibliogràfic.

Pel que fa als visitants (que s'hi consideren tots aquells que hi entren, independentment de si fan ús de cap servei) el 2022 es va tancar amb quasi 65.000 usuaris. La xifra suposa un augment del 59% respecte de l'any anterior, que en van ser poc més de 40.400. Les dades del 2019, però, encara queden lluny, quan van rebre més de 100.000 visites.

El que sí que ha superat amb

escreix els números precovid ha sigut el servei de préstec. Durant l'últim any s'han deixat gairebé 55.000 documents (llibres, revistes, CD, etc.). El 2019, en canvi, ni tan sols es va arribar als 50.000 articles. La xifra d'usuaris que recorren al préstec també ha incrementat, el 2022 n'han sigut uns 13.700.

A més, el valor del fons bibliogràfic ha augmentat. En els últims tres anys s'han adquirit 3.000 documents nous entre llibres i altres articles, gràcies a diverses subvencions que han rebut per part de l'Ajuntament, la Diputació i la Generalitat.

Les activitats presencials han sigut un altre dels èxits el 2022, després que s'abandonés la programació virtual. Més de 5.500 persones hi han participat.



Biblioteca Francesc Pujols de Martorell. Foto: Ajuntament de Martorell

**TANATORI DE
SANT FELIU
DEL LLOBREGAT**

Atenció 24h.
936 660 924

El teu pressupost online a:
www.pfb-serveisfuneraris.com

SERVEIS FUNERARIS

**Baix
Llobregat**

**Confiança, proximitat
i professionalitat,
al vostre servei.**

EMERGÈNCIA A UCRAÏNA

LES PERSONES QUE ESTAN FUGINT ET NECESSITEN

DONA ARA A

ayudaucrania.com

Bizum – Codi: 01151

ES86 2100 2262 1802 0040 3932



**UNHCR
ACNUR**

La Agencia de la ONU para los Refugiados
comité español

Successos | Un detingut per tràfic de drogues

La Unitat Canina de la Policia Local va detenir a mitjans de gener una persona en interceptar-li 330 grams d'haixix. El succés va tenir lloc quan des del cos feien una tasca de seguiment i van detectar una actitud sospitosa per part seva.

La nova piscina descoberta estarà a punt per a l'estiu

EQUIPAMENTS ▶ Els santandreuencs podran gaudir d'una piscina descoberta a partir del pròxim estiu. La instal·lació ja s'està construint al Complex Esportiu de Can Salvi i compta amb un pressupost de 360.000 euros.

La nova piscina tindrà una superfície que doblarà la de la seva predecessora. Disposarà de 265 metres quadrats, que s'afegiran als 310 de l'actual i als 35 de la piscina infantil. Tanmateix, des de l'Ajuntament han assegurat que serà més accessible i segura i que proporcionarà més confort als usuaris.

L'alcalde de Sant Andreu de la Barca, Ana Alba, ha declarat que "és una inversió en esport i en lleure perquè fer-ho en aquests dos aspectes és invertir en la salut de les persones".

Amb tot, el projecte es completarà amb un nou local per allotjar el material tècnic i l'adequació de la zona enjardinada.



Construcció de la nova piscina descoberta. Foto: Ajuntament

10 MILIONS EN INVERSIONS

D'altra banda, cal apuntar que l'Ajuntament gestionarà més de 10 milions d'euros en inversions aquest any. A més, per primer cop, els pressupostos preveuen una partida de 100.000 euros per finançar els projectes participatius, que decideix la ciutadania.

Entre les accions que es pretenen dur a terme destaquen les

obres de remodelació de la masia de Can Sunyer i la instal·lació de plaques fotovoltaïques en centres escolars i equipaments. També s'espera la remodelació del carrer de Tomàs Vives, la renovació de set parcs infantils, l'adquisició de nova maquinària per fer exercici per a les instal·lacions esportives i la cobertura d'un tram de les vies del ferrocarril.



Una persona viatge en patinet elèctric. Foto: Ajuntament de Sant Andreu

Un centenar de denúncies per ús inadequat de patinets

VIA PÚBLICA ▶ La Policia Local de Sant Andreu de la Barca va posar 126 denúncies durant el 2022 per ús inadequat de patinets elèctrics. En la majoria dels casos es tractava de persones que circulaven per sobre de les voreres, que no respectaven els semàfors o que viatjaven dos usuaris en un mateix patinet.

És per això que el cos de policia ha engegat diverses campanyes de sensibilització per millorar la

convivència entre els conductors d'aquest tipus de vehicle i els viants. Una de les mesures són els controls aleatoris en diferents punts del municipi per informar els usuaris de la normativa bàsica dels patinets elèctrics. Ara per ara, no cal cap mena de formació o permís per conduir-los, el que dificulta la bona pràctica.

En funció de la infracció, les multes poden anar des dels 100 fins als 1.000 euros.

Castellví | Consulta d'assessorament per joves

El servei de Consulta Jove ofereix a les persones entre els 16 i els 30 anys la possibilitat de tractar temes que els preocupin o interessin de manera confidencial. La trobada pot ser en línia o presencial i es pot reservar cita escrivint al WhatsApp 696.974.565.

Castellví | Sant Esteve

Nou capítol del litigi legal per les naus del polígon Sesrovires

SANT ESTEVE ▶ El Tribunal Superior de Justícia de Catalunya (TSJC) ha admès a tràmit el recurs de cassació de la família Farràs que eleva el cas del polígon Sesrovires fins al Tribunal Suprem (TS), que haurà de decidir primer la conveniència de la revisió de la sentència del maig. En ella, es determinava que no s'havien d'enderrocar les naus, després que s'hagués normalitzat la situació urbanística de la zona.

Des de l'Ajuntament de Sant Esteve Sesrovires expliquen que aquest "és un tràmit més, estava previst que la família Farràs impugnés la sentència, però encara faltaria que el TS l'acceptés". En aquest cas, aclareixen, també caldria veure quina seria la decisió del tribunal. De totes maneres, des del consistori es mostren tranquils: "Tenim una sentència ferma i vàlida".

Per la seva banda, la família Farràs creu que l'admissió a tràmit del recurs de cassació posa en dubte la sentència del TSJC,



Un carrer del Polígon Industrial Sesrovires. Foto: Ajuntament

però per això encara caldria esperar els propers moviments del TS. La voluntat de la família és l'enderrocament de les naus.

Amb tot, en els últims anys l'Ajuntament de Sant Esteve Sesrovires ha dut a terme la gestió urbanística necessària per regula-

ritzar les llicències del polígon. Defensen que no volen "tirar a terra les naus per totes les activitats econòmiques que hi tenen lloc". A més, opinen que si les enderroquessin, l'endemà es podrien tornar a construir perquè la situació està normalitzada.

Enric Carbonell es presenta a la reelecció de l'alcaldia

SANT ESTEVE ▶ L'alcalde de Sant Esteve Sesrovires, Enric Carbonell, ha anunciat que tornarà a encapçalar la candidatura del PSC a les eleccions municipals del 28 de maig.

Carbonell ha declarat que es presenta a la reelecció de l'alcaldia perquè sent "la il·lusió i les ganes del primer dia per transformar Sant Esteve" i ha remarcat que el seu compromís és

amb el municipi i els seus ciutadans. La seva candidatura per encapçalar la llista va rebre el suport unànim de la militància local socialista en una assemblea extraordinària.

Enric Carbonell és alcalde de Sant Esteve Sesrovires des del 2017, càrrec que també havia ocupat entre el 2006 i el 2015. Així mateix, és conseller comarcal del Baix Llobregat.

Estrenen aplicació mòbil pel bus de Can Sunyer i Valldaina

CASTELLVÍ ▶ A partir de l'1 de febrer, la línia de bus a demanda entre els barris de Can Sunyer i Valldaina i Sant Andreu de la Barca estrena una nova aplicació mòbil per sol·licitar el servei. El nou sistema permetrà reservar la plaça el dia abans de viatjar.

La novetat, per tant, és especialment còmode per als viatgers que han de fer el trajecte a primera hora del matí. Fins ara, ni

tan sols es podia deixar demanat la nit anterior. El suport es diu *Nemi*, és gratuït i ja es pot descarregar a les botigues per a aplicacions dels telèfons mòbils.

La línia no té ni rutes ni horaris fixos. L'itinerari es crea segons les peticions dels usuaris registrats, de manera que s'eviten recorreguts ineficients i s'ofereix un servei ajustat a les necessitats de la ciutadania.



EMERGENCIA EN UCRANIA

Miles de personas huyen de sus hogares buscando refugio para salvar sus vidas. La infancia está especialmente desprotegida.

[Dona ahora](#)

Cuenta bancaria:
ES69 2100 5731 7202 0041 1957

 **Ayuda
en Acción**

Oportunitat per posar al dia habitatges i espais públics

URBANISME ▶ L'Ajuntament d'Olesa de Montserrat ajudarà a finançar les actuacions de millora i de rehabilitació de 72 edificis d'ús residencial. A la convocatòria s'hi podien presentar obres ja fetes, com a molt des del gener del 2021, o que estiguin pendents de fer amb límit fins al 15 d'abril.

Pel que fa a les actuacions, en la sol·licitud es podia incloure intervencions de rehabilitació de façanes, cobertes i elements estructurals d'edificis i habitatges o obres de millora de les instal·lacions, d'accessibilitat o de l'eficiència energètica, entre altres. Precisament, des del consistori informen que d'aquesta última hi ha hagut molta demanda.

Amb tot, l'Ajuntament d'Olesa de Montserrat explica que, en alguns casos, l'ajuda que ells atorguen es pot sumar a les subvencions dels fons europeus Next Generation, que gestiona la



Edifici del barri de Sant Bernat. Foto: Ajuntament d'Olesa de Montserrat

Generalitat. El termini per dur a terme la sol·licitud s'ha ampliat fins al 30 de novembre.

NOU ESPAI PÚBLIC

L'enderrocament de l'antic edifici de la Policia Local permetrà urbanitzar i aprofitar la superfície que ocupava fins ara. L'Ajuntament farà una primera obra de condicionament per obrir l'espai a l'ús públic, com a zona d'esta-

da i passeig i per crear un petit aparcament gratuït.

Després, el consistori obrirà un procés participatiu perquè la ciutadania decideixi quin ha de ser el futur de l'espai.

El condicionament de la zona, de fet, també inclou la parcel·la que feia d'aparcament, el solar annex del dipòsit de vehicles i el pati que hi ha darrere de la Biblioteca Santa Oliva.



Deixalleria municipal d'Olesa. Foto: Ajuntament

Petits avenços en el model urbà de recollida de residus

MEDI AMBIENT ▶ L'Ajuntament d'Olesa de Montserrat encara treballa en l'elaboració del nou model urbà de recollida de residus. Està previst que s'implementi a partir del 2024, coincidint amb l'entrada en vigor del nou contracte per la gestió d'escombraries.

Les dues opcions principals que s'estan tenint en compte són els contenidors amb xip i el porta a porta. Per posar-los en pràctica també dependria de la

zona del municipi que es tractés. El canvi de model té l'objectiu d'augmentar la recollida selectiva a Olesa. Ara per ara és del 37,4%, quasi nou punts per sota de la mitjana catalana.

L'equip de treball per a la redacció del projecte compta amb la representació de tots els grups polítics municipals. De fet, es tracta d'un dels contractes amb el volum econòmic més elevat pels municipis.

Cultura | Mercat de llibres de segona mà a la llibreria Figaflor

Durant els mesos de febrer i març, la llibreria Figaflor d'Abrera oferirà tots els seus llibres de segona mà a 2, 3 i 5 euros. A més, en l'interior d'alguns d'ells es podran trobar diferents sorpreses, com per exemple xecs de descompte per a futures compres.

Abrera

Nova commemoració de les trinxeres republicanes

HISTÒRIA ▶ L'Ajuntament d'Abrera, de la mà de l'arqueòleg Òscar Augé, ha impulsat un vídeo divulgatiu sobre el jaciment de les trinxeres republicanes. El projecte, que es pot trobar al canal de YouTube del consistori, explica de manera didàctica els fets històrics que s'hi van produir el gener de 1939, fa 84 anys, en la coneguda com a *Ofensiva de Catalunya*.

Augé, que també és guia del jaciment, és l'encarregat d'apropar al públic la història del lloc amb les dades més rellevants. Com ara, que el ràpid avançament de les tropes nacionals i la seva superioritat va fer que el govern republicà decidís fortificar diversos indrets del llit esquerre del riu Llobregat, amb la idea de convertir-lo en un altre front, com a Madrid ho havia sigut el riu Manzanares.

La iniciativa compta amb la participació del grup de recreació històrica DidPatri, vinculat a la Universitat de Barcelona. Preci-



Commemoració de les trinxeres republicanes. Foto: Ajuntament Abrera

sament, és la seva col·laboració al vídeo el que permet als espectadors fer una immersió històrica més profunda, per exemple amb la indumentària dels soldats.

Les trinxeres republicanes d'Abrera són d'accés lliure i estan delimitades amb un cordó peri-

metral per assegurar la seva protecció. Per visitar-les, cal aparcar a la zona del carrer de Sant Miquel i pujar-hi a peu per la pista forestal indicada amb un rètol. Quan s'hi arriba, hi ha un plafó informatiu on s'explica amb detall la història del lloc.



Servei de Mediació d'Abrera. Foto: Ajuntament Abrera

Setmana de la Mediació per promocionar el servei gratuït

CONVIVÈNCIA ▶ Del 21 al 27 de gener Abrera va celebrar la Setmana de la Mediació. L'objectiu de les diferents activitats va ser promoure la resolució de conflictes, afavorir la convivència i promocionar el servei gratuït que s'ofereix des de l'Ajuntament perquè els ciutadans hi puguin participar.

Les activitats, emmarcades en el Dia Europeu de la Mediació, van estar pensades per a totes les edats i van consistir en un contacontes per a infants, un taller fa-

miliar de resolució de conflictes i diverses parades informatives en alguns punts del municipi.

A més, una de les novetats d'enguany va ser l'estrena del projecte educatiu d'acompanyament als centres educatius, que ja s'ha posat en marxa en alguns d'ells. El propòsit és fomentar la cultura del diàleg.

Per fer ús del servei de mediació, es pot acudir presencialment a l'edifici de Serveis Socials, trucar al 93.770.29.11 o escriure a mediacio@abrera.cat.

AQUEST NADAL, MÉS QUE MAI

LA MÀGIA LA POSES TU



"Antonio Díaz, El Mago Pop"

PERQUÈ LA TEVA IL·LUSIÓ POT FER
REALITAT PROJECTES FASCINANTS.
UNEIX-TE A LA FUNDACIÓ VICENTE FERRER.



VicenteFerrer

Transforma la societat en humanitat

900 111 300

fundacionvicenteferrer.org

La il·lustradora esparreguerina Lyona Ivanova ha publicat el llibre de tela *El moment més feliç*. El volum està pensat perquè els bebès puguin jugar amb ell alhora que la seva família els llegeix els petits grans moments d'amor que els regala la criança, tema del qual tracta.

Projecte de memòria històrica per a infants i adolescents

HISTÒRIA ▶ Tot l'alumnat de 5è de primària i de 4t d'ESO dels centres educatius d'Esparreguera ha participat en la iniciativa *Camins de Pau*, impulsada a través del Projecte Educatiu de Ciutat de l'Ajuntament. L'objectiu és apropar als infants i adolescents la història i les vivències dels exiliats i deportats esparreguerins un cop finalitzada la Guerra Civil, així com promoure entre ells la cultura de la pau.

Els actes centrals de *Camins de Pau* s'han dut a terme durant el 30 de gener, Dia Internacional Escolar de la No Violència i la Pau. De fet, un dels propòsits del projecte és, també, conscienciar l'alumnat sobre l'existència, encara ara per ara, de persones refugiades. La intenció és que se celebri cada any.

Abans de la gran trobada entre l'alumnat, però, cada classe ha treballat el tema al seu centre educatiu. En el cas dels in-



Projecte 'Camins de Pau'. Foto: Ajuntament d'Esparreguera

fants de 5è de primària han aprofundit en l'experiència dels camps de refugiats de França i Mauthausen. Pel que fa als de l'últim curs de secundària, han reflexionat sobre l'exili.

Durant la jornada, també s'ha fet diverses activitats, com l'intercanvi de maletes i cartes entre alumnes de diferents escoles, la presentació d'un mural i pancartes amb proclames en re-

ferència a l'exili i la pau, la interpretació de la cançó *A la joventut* o la presentació de "la capsa del temps", que es portarà a les aules per compartir-la amb tots els companys.

A més, fins al 4 de febrer es podrà visitar l'exposició *Camins de Pau* a la Biblioteca Municipal l'Ateneu, on s'hi troba una guia de lectura relacionada amb el projecte.



Cartell promocional de la gira de Rosario. Foto: Teatre La Passió

Rosario presenta la seva gira 'Te lo digo todo' a La Passió

MÚSICA ▶ Rosario Flores actuarà al Teatre de La Passió d'Esparreguera per exhibir el seu últim àlbum *Te lo digo todo y no te digo na*. El concert tindrà lloc el 4 de febrer a les 20 h.

El disc és una barreja de diferents estils, des de la rumba al reggae, passant pel flamenc, el pop i les balades. Una combinació que ella mateixa ha batejat com a *gypsy-funky*. A més, Rosario s'anuncia com una ver-

só més renovada i madura. Més de 30 anys després del seu treball debut (*De ley* al 1992), l'artista encara manté l'energia que la caracteritza i la seva música fresca i vibrant.

Rosario es confessa i explica que gran part del seu bagatge de ritmes llatins prové dels àlbums que els seus pares, Lola Flores i El Pescaïlla, li portaven d'Amèrica quan tornaven dels seus viatges i dels quals bevia.

Política | Gemma Rodríguez, candidata del PSC a l'alcaldia

Gemma Rodríguez es torna a presentar com a candidata del PSC per l'alcaldia de Collbató, després de rebre el suport unànime de la militància. Durant els últims quatre anys, Rodríguez ha sigut la cap de l'oposició i portaveu dels socialistes a l'Ajuntament.

Collbató

Ja s'accepten propostes pels pressupostos participatius

CIUTADANIA ▶ Fins al 5 de febrer estarà oberta la convocatòria per presentar propostes pels pressupostos participatius d'enguany. La crida es fa a tots els ciutadans, col·lectius i empreses de Collbató.

Un dels requisits principals és que les propostes han de ser inversions. És a dir, que es puguin adquirir o construir i que siguin perdurables en el temps, així com béns físics o virtuals, que suposin una adequació, millora o reforma d'equipaments municipals, infraestructures urbanes o espai públic.

Les propostes poden ser presentades per ciutadans majors de 16 anys a títol individual, entitats, comerços o altres empreses ubicades a Collbató. El número màxim és de cinc propostes per persona o col·lectiu.

Per presentar les propostes, és necessari fer-ho presencialment a la Casa de Cultura o de manera telemàtica a través de la plataforma participa311-



Les propostes es poden presentar fins al 5 de febrer. Foto: Unsplash

collbato.diba.cat, teniu temps fins al 5 de febrer.

VISITA INSTITUCIONAL

D'altra banda, el delegat del Govern a Barcelona, Joan Borràs, va visitar Collbató el 20 de gener i va mantenir una reunió amb l'alcalde Miquel Solà i al-

guns regidors. Durant la visita es van tractar diversos aspectes en els quals la Generalitat té un paper clau, com l'ampliació del parc de bombers i les línies de subvencions futures. A més, l'alcalde i el delegat van coincidir en la cooperació necessària entre el Govern i la Generalitat.



Un usuari fent servir un ordinador. Foto: Unsplash

L'Ajuntament de Collbató ja pot emetre certificats digitals

TECNOLOGIA ▶ L'Ajuntament de Collbató ja està habilitat per emetre certificats de signatura electrònica per dur a terme tràmits en línia. La identificació digital, l'idCAT, permet a la ciutadania realitzar gestions telemàtiques amb l'administració pública, entre altres.

L'idCAT garanteix la identitat de les persones físiques a Internet, assegura la integritat i confidencialitat de les dades que s'envien i permet signar correus, documents electrònics

i formularis web. La identificació es basa en un certificat digital reconegut que s'emmagatzema a l'ordinador del ciutadà. Per això, però, cal que prèviament l'usuari es dirigeixi a l'Ajuntament de Collbató amb el DNI, per fer la comprovació necessària i rebre la contrasenya d'accés.

Per tramitar el certificat d'identificació digital és recomanable demanar cita prèvia a l'Oficina d'Atenció al Ciutadà trucant al 937.770.100.



Fes que sigui *la teva*

A Catalunya hi ha molts infants que, per diferents circumstàncies i de forma temporal, no poden créixer amb la seva família.

L'Acolliment Familiar brinda l'oportunitat a un infant de conviure amb unes noves referències familiars saludables i estables que li permetin desenvolupar-se de manera emocional, personal i social.

La solidaritat i la generositat de les famílies acollidores permeten a l'infant viure en un ambient familiar i compartir un entorn afectiu i comunitari.

L'Associació d'Ajuda Social CEL OBERT és una entitat acreditada per la Generalitat de Catalunya que treballa al servei dels infants i de les famílies acollidores.

Tu pots ser la família acollidora

Contacta amb nosaltres:



Associació d'Ajuda Social
CEL OBERT

Avinguda Meridiana, 354, 11^a

93 311 69 05

08027 BARCELONA

celobert@cel-obert.org

Poder explicar què passa

» L'assetjament sexual en l'esport segueix sent un xacra i un 20% dels nens i nenes en patirà
 » "Intentem que les entitats identifiquin els espais o situacions de risc", exposa l'experta Anna Rovira

Toni Delgado
OLESA



Ashley és el nom fictici d'una esquiadora. Una actriu narra la seva història en un vídeo del Comitè Olímpic Internacional. S'hi explica que quan va arribar nova a l'equip l'entrenador la tractava molt bé i anaven a sopar o al cinema. Fins que va arribar un dia que el tècnic es va començar a empipar i la va acusar de fallar al grup i de no fer bé les coses. Després la va perdonar i, més endavant, li va demanar fer-li un petó i que passessin la nit junts. Ella no es va veure capaç de dir-li que no perquè el seu futur esportiu depenia de l'entrenador.

Qui comparteix el cas és Anna Rovira (Vic, 1996), formadora sobre violències sexuals en l'esport i col·laboradora del Grup d'Investigació Social i Educativa de l'Activitat Física i de l'Esport (GISEA-FE). El testimoni li serveix per descriure les quatre fases de l'assetjament: "La primera és la selecció de la víctima, que no és aleatòria, i hi poden dependre factors com que la persona sigui nova al grup, l'edat o la personalitat. A la segona l'agressor o agressora es guanya la confiança i l'amistat de la víctima, i s'hi crea un vincle especial". A partir d'aquí, arriben les altres dues: "A la tercera comencen a haver-hi comportaments ambivalents que generen confusió en la víctima, es desenvolupa l'assetjament i el control sobre la persona, i es construeix la lleialtat. A la quarta i última comença l'abús sexual i l'assegurament del vot de confiança",

completa Rovira. Són escenaris que es compleixen quan qui agrideix es troba en possessió de superioritat jeràrquica. No es compliria si hi ha un cas d'assetjament entre companys i companyes, com succeeix en el 62% de les ocasions. "Un de cada cinc nens i nenes ha patit o patirà violència sexual", adverteix l'entrevistada. En un 81% de les ocasions la víctima coneix la persona agressora.

A *La violència sexual a l'esport. Guia per a persones adultes*, el Consell Català de l'Esport defineix violència sexual com "un comportament cap a un individu o un grup d'individus que inclou comportaments sexualitzats (verbals, no verbals o físics) amb intenció o sense, legal o il·legal, basats en un abús de poder i confiança i que és considerat per la víctima o per un espectador com a no-desitjat o coercitiu".

Defensa Rovira que la manipulació de qui agrideix fa que moltes vegades la víctima no pugui explicar què està passant i que sigui "difícil" que una tercera persona ho detecti, en part perquè sovint la persona agressora té bona relació amb la família de la víctima. "Normalment, no es detecta quan són infants i adolescents", diu l'experta. Quan ho expliquen, potser amb 30, 40 o 50 anys, "ja no els podem ajudar gaire" i les persones "han patit soles com a nens o nenes o adolescents".

Segons l'article 48 de la Llei Orgànica 8/2021, de 4 de juny, de protecció integral a la infància i l'adolescència davant la violència, les entitats esportives que treballen amb menors d'edat estan obligades a "aplicar els protocols d'ac-



A l'esport també hi ha assetjament. Foto: Dominika Roseclay/Pexels

tuació que adoptin les administracions públiques, implementar un sistema de monitoratge per assegurar el compliment dels protocols i designar la figura del delegat o delegada de protecció".

LA CONFIDENCIALITAT

El delegat o delegada de protecció és a qui es poden adreçar les persones menors d'edat per expressar les seves inquietuds i qui s'encarrega de la difusió i compliment dels protocols. "Sense aquesta figura, que assegura la confidencialitat, seria gairebé impossible per a la víctima parlar i hi ha moltes entitats que encara no la tenen", adverteix Rovira. Durant la primera fase hi ha la recepció de la comunicació de la víctima i pot ser a través de diferents canals (correu electrònic, presencialment –verbalment o per escrit–, la bústia de suggeriments, reunions, WhatsApp o el formulari del web. S'activa el protocol i es comença la fase d'instrucció. "Si la persona és menor d'edat, per llei

és obligatori trucar la família per comunicar-li la situació".

Després, ja amb la família, s'iniciaria la segona fase: la investigació. Es parla amb la víctima amb la família present, amb la presumpta persona agressora i es busquen possibles testimonis. Amb la documentació i possibles proves, des de converses de WhatsApp fins a declaracions verbals, es redacta un informe, que arriba a qui hagi de resoldre el cas. Generalment, és la junta o una comissió que també inclou membres de la junta, en funció del protocol. Hi ha dues vies de resolució més: l'administrativa (denúncia externa a Inspecció de Treball) i la judicial (denúncia externa als Mossos).

FORMES D'ASSETJAMENT

"Hi ha moltes entitats esportives sense un protocol d'actuació, però crec que n'hi ha moltes que s'estan posant les piles. El que, de moment, encara no tenim, és un entorn preparat perquè les vícti-

mes expliquin què els passa", en-raona Rovira. Hi ha moltes formes d'assetjament sexual: verbal (fer bromes o comentaris obscens, difondre rumors, preguntar o explicar detalls sobre la vida sexual d'una persona); no verbals (gestos obscens o mirades lascives al cos); i físic (contacte físic deliberat i no sol·licitat o un apropament físic excessiu o innecessari).

"Intentem que les entitats identifiquin els espais o situacions de risc i s'estableixin mesures de prevenció", detalla Rovira. Les xarxes socials, els vestuaris, els despatxos o oficines o els viatges i desplaçaments són espais de risc. "Cal establir accions preventives i normes de bones pràctiques en cada un dels espais, que són diferents segons el club i disciplines esportives", exposa.

Els efectes de l'assetjament són infinits: insomni, depressió, es trenquen relacions familiars i/o d'amistats, abandonament de la carrera esportiva, menor capacitat de concentració... I també l'etiqueta de per vida de víctima.

"Ara no sembla que no es pugui fer res" i "a la nostra entitat aquestes coses no passen" són potser els dos comentaris més repetits en les formacions sobre violència sexual que imparteix Rovira. "Realment no és que no es pugui fer res, és que abans es podia fer tot i ara hi ha límits. La tolerància de les dones ha canviat i n'hi ha moltes que no et volen fer dos petons i et donen la mà, amb tot el seu dret. Fins ara, era com de mala educació actuar així. Intentem que la gent prengui consciència que la violència sexual en l'esport és una realitat", conclou.



Lliga per a la protecció d'animals i plantes de Barcelona

Els Nostres Horaris:

De dilluns a divendres:

Zona Gats - De 10:00h a 15:30h

Zona Gossos - De 10:00h a 17:30h

Caps de setmana

i festius:

De 10:00h a 13:00h



C/ Guarda Antón, 10 08035 - Barcelona
 Tel.: 934 170 124



www.protectorabcn.es
 info@protectorabcn.es

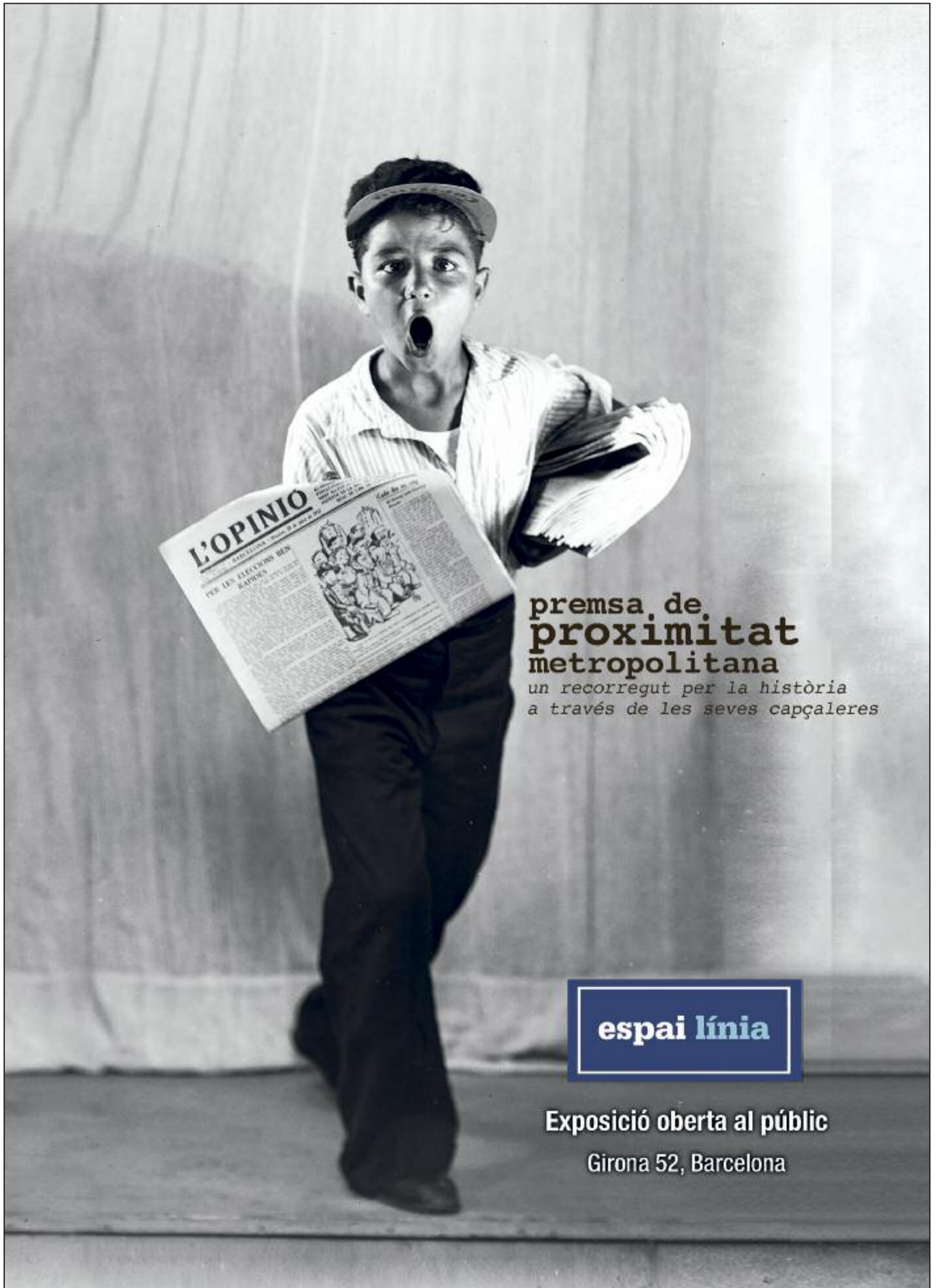

premsa de
proximitat
metropolitana
*un recorregut per la història
a través de les seves capçaleres*

espai línia

Exposició oberta al públic

Girona 52, Barcelona

No t'ho perdís



Foto: Pau Cortina/ACN

Picasso. Paisatges humans

La Galeria Mayoral de Barcelona (Consell de Cent, 286) va inaugurar el 18 de gener una nova exposició: *Picasso. Paisatges humans*. La mostra, programada amb motiu del cinquantè aniversari de la mort de Pablo Ruiz Picasso, vol exhibir el gust de l'artista per la naturalesa humana. Així ho va explicar el dia de l'estrena la comissària de l'exposició, Victòria Combalía, en declaracions a l'ACN. "Els paisatges humans, les figures, els retrats, són un dels temes cabdals de la seva carrera, i per això hem reunit un conjunt d'obres on la figura humana és la protagonista", va detallar Combalía al mateix mitjà.

Famosos



Vicky Luengo (Palma, 1990) i Pol López (Barcelona, 1984) han demostrat ser un tàndem que funciona a la perfecció. S'ha vist en les últimes setmanes a les sales de cinema, i es va veure el 22 de gener a la 15a edició dels Premis Gaudí. La parella es va endur els guardons a la millor interpretació protagonista femenina i masculina per *Suro*, la pel·lícula que també va recollir el premi a la millor direcció novella per a Mikel Gurrea. De fet, Gurrea i Luengo també són candidats a endur-se el Goya en les seves categories. D'altra banda, la triomfadora de la nit dels Gaudí va ser, per descomptat, *Alcarràs*, de Carla Simón.

La fitxa

QUI SÓN? LUENGO I LÓPEZ

SÓN FAMOSOS PER...

Triomfar en el món de la interpretació
Els dos actors s'estan construint una carrera sòlida

QUÈ HAN FET?

Guanyar el Gaudí a millor interpretació
Tots dos l'han aconseguit per la pel·lícula 'Suro'

A LES XARXES...

Reconeixement
Hi ha consens: es mereixien aquests premis

Llibres



La libreria del turó
Alba Donati

Mai no és massa tard per fer realitat un somni. El desembre del 2019, Alba Donati, una reconeguda poeta italiana, va decidir canviar de vida i obrir una petita llibreria a Lucignana, el poblet de la Toscana on va néixer. Amb tan sols 180 habitants, l'empresa semblava condemnada al fracàs, però sorprenentment va despertar entusiasme.

Teatre



Quatre dones i el sol
Jordi Pere Cerdà

L'acció se situa en un poblet del Pirineu aïllat per l'orografia, el fred, la neu i la broma. Els joves del poble són a la guerra, i el Jan, el pare, ha anat a buscar un mosso per ajudar-los en les tasques del camp. L'arribada d'un home jove pertorbarà l'ordenada vida de la casa i de les quatre dones de la família.

Al Teatre Akadèmia de Barcelona.

Música



Cyclamen
Núria Graham

La cantant Núria Graham va publicar el passat dia 20 el seu quart àlbum, *Cyclamen* (Verve Forecast). En aquest nou treball, format per tretze cançons, la jove artista ha creat "un nou espai sonor", tal com ella mateixa ha explicat en una entrevista concedida a l'ACN. "El disc és catatròfic en moltes temàtiques, però és lluminós", ha detallat.

Pelis i sèries



El fred que crema
Santi Trullenque

Hivern de 1943 al Pirineu. La Sara i l'Antoni viuen en un petit poble d'Andorra. Cada dia reben notícies de l'evolució de la Segona Guerra Mundial. Un dia, el seu amic Sendo ve amb uns jueus per amagar-los al poble. La vida es torna més complicada quan els alemanys arriben al municipi a la recerca d'aquests jueus que hi ha amagats.



ELS NOSTRES VALORS



CONFIANÇA

Creiem en els altres.

Volem estar oberts i compartir de manera espontània.



ACTITUD POSITIVA

Valorem cada individu.

Sebem relativitzar, somriure i prendre'ns la vida positivament.



MILLORA CONTÍNUA

Procurem constantment avançar, innovar i aprendre de l'experiència.



BENEVOLENCIA

Acompanyem els nostres residents, els escoltem i els donem suport en qualsevol circumstància.



SATISFACCIÓ DELS RESIDENTS

El nostre objectiu sempre serà el benestar dels nostres residents en el dia a dia.

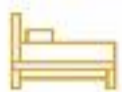

109 llits



Jardins exteriors



Pàrquing



Cuina interna



Perruqueria



Rehabilitació



Sala Snoezelen



10 places de centre de dia



Servei sanitari continuat



Sala d'estar

emera
ESPAÑA
SANT GENÍS

Carrer Nabxaret 16, 08035 Barcelona

93 434 30 95

tsocial@santgenis.emera-group.es
www.emera-group.es

CONSELLS PER VIURE MILLOR

ESTILS DE VIDA

El fred agreuja el mal de cor

Foto: Freepik



i CARDIOLOGIA

El fred ja és aquí i sembla que les temperatures baixaran molt a partir d'ara. Comença, doncs, la temporada alta de refredats i de grip, però hi ha altres malalties que també s'agregen amb el fred i, particularment, amb l'arribada de Nadal: són les malalties cardiovasculars.

Diversos estudis internacionals adverteixen d'un augment dels atacs de cor i d'altres problemes coronaris a mesura que baixen les temperatures. Un de britànic, elaborat per un grup d'investigadors de la London School of Hygiene & Tropical Medicine, revela que la reducció d'un sol grau centígrad en la temperatura mitjana diària s'associa a un increment d'un 2% en el risc de patir un atac de cor. Durant aquest estudi es van detectar 200 infarts més a l'hivern que en èpoques amb temperatures més altes, d'un total de 800 casos analitzats.

Quant a la proximitat de Nadal, no afecta tant l'emotivitat de les festes com el fet que coincideixen amb l'inici de l'hivern i amb la temporada alta de grip i de covid. Les infeccions del tracte respiratori estan associades a la insuficiència cardíaca, a les isquèmies i a les malalties coronàries.

Les claus.....

ABRIGAR-SE

Quan fa fred cal triar les peces de roba més adients en funció de la temperatura, el vent i la humitat

VACUNES

Les persones grans i les que pertanyen a un col·lectiu de risc s'han de vacunar contra la grip i la covid

DIETA

El sedentarisme i els menjars contundents de les festes nadalenques poden augmentar el risc cardiovascular

MEDICACIÓ

Les persones que pateixen alguna cardiopatia han de ser especialment curoses amb la seva medicació



Foto: Unsplash

Identificar-los
amb **XIP i XAPA**
és la teva obligació



i en cas de pèrdua,
**pot ser la seva
salvació!**

Per a les dones atrapades en el **tràfic de persones**,
la diferència entre la llibertat i l'esclavitud
està en el teu suport.

Ajuda'ns a salvar les seves vides.

DONA ARA



AMB EL TEU SUPORT PODEM
RESCATAR A NOIES ATRAPADES
EN EL TRÀFIC DE PERSONES
I L'EXPLOTACIÓ SEXUAL

#rompeconlatrata



sonrisasdebombay.org

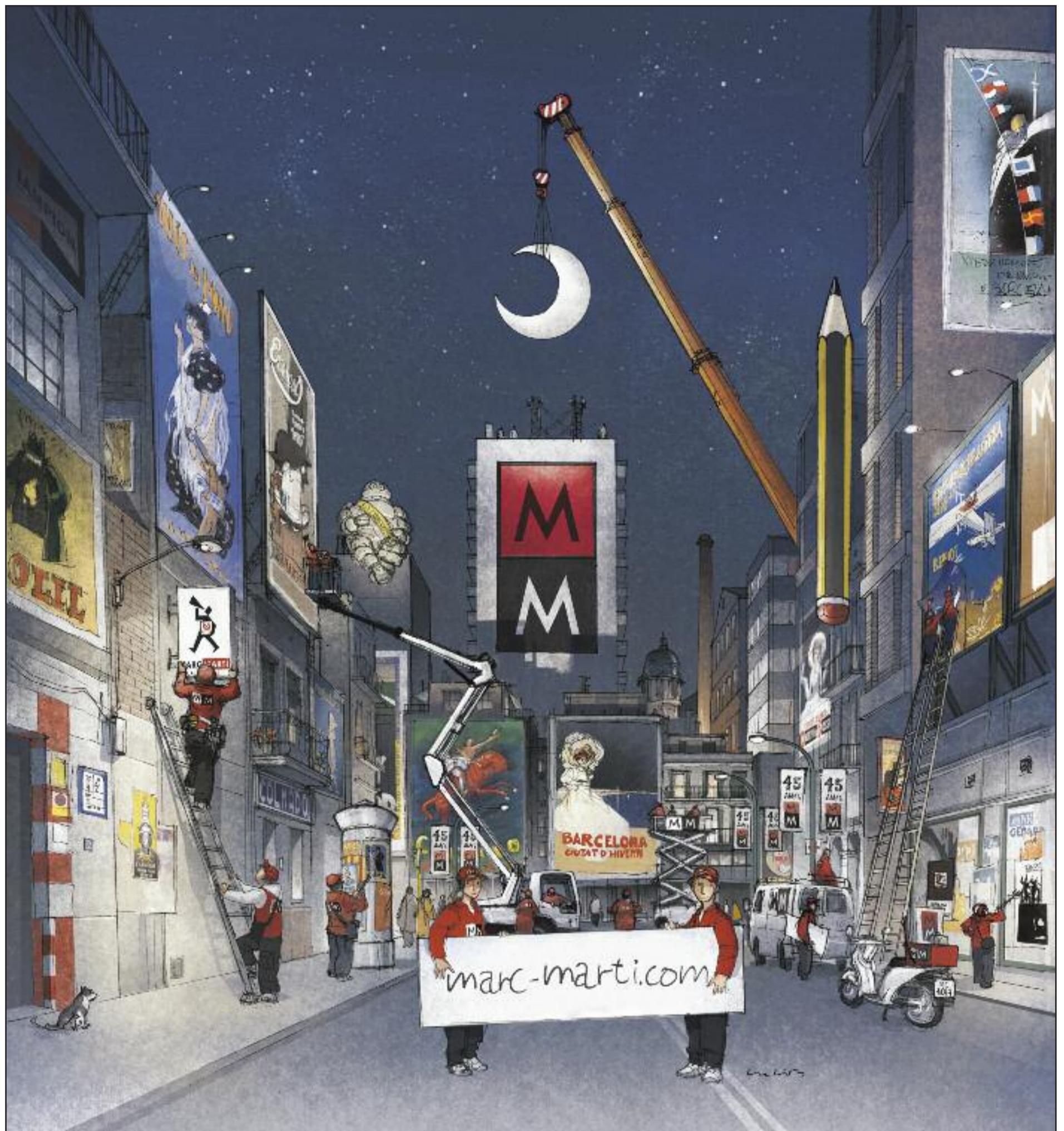

**Som especialistes en Publicitat Exterior, Imatge Corporativa,
Esdeveniments Esportius i Culturals, Comunicació Visual,
Decoració, Exposicions i Street Marketing.**



MARC MARTÍ

BARCELONA MADRID VALÈNCIA

IMPRESSIONEM LES TEVES IDEES